PUBLISHER! COLUMBIA PUBLISHING CO., INC. THE SHUN PAO 中華郵政特准掛號認爲新聞紙類 MONDAY JULY 8 1940.

申報

中華民國貳拾玖年
柒月捌日 星期壹
今日本報三大張
售國幣六分三厘
第二萬三千八百三十號
本館地址 上海漢口路三〇九號
電報掛號六〇七八
電話九三二四五至八號轉接各部辦事處
INCORPORATED DELAWARE U. S. A.

握綢業權威・創薄利主義

老九綸

認明綸字
使君滿意
花色獨多・價鈿頂賤・地位寬暢・招待週到

南京路浙江路東 電話九三五〇〇

養兒防老・積穀防飢・通便防病

方便丸專通大便

方便丸問世於中華民國二十七年七月七日

發行兩周紀念

大量贈送最後一天

大瓶每瓶一元 小瓶每瓶三角 一律買一送一

夏天氣候炎熱，物品久置則腐化

大便滯積腹中，請問利害如何？

如果認爲不利，快服方便丸通之

痢疾 水瀉 便秘 胃呆 食積 傷寒 均爲腸胃失職之故！

常服方便丸 則大便通暢 腸胃毫無滯積 自能克盡職守

大量贈送 最後一天 大量購買 切莫遲延

▲電話購貨部，服務至夜十二時止，電話九七〇八八▼

夏天贈親友以方便丸，等於贈送健康，物輕情重，送者受者，皆大歡喜！

患腋下臭而自覺不雅者日服方便丸三粒則大便通順氣血流通濁氣自然下降而不上升

立秋節——八月八日——寧俗於立秋節，吃蘿蔔子拌薄脆餅，謂可避免疾病，其法用蘿蔔子一兩炒熟研末，薄脆餅一個亦研末，加白糖拌食，須準交立秋節之時辰進食，香甜可口，味美易食，小兒多喜食之，食後次日可增多一次大便，大便量亦多，本留於腸胃之積垢，皆因此舉而肅清，其有益於健康爲何如。

三友實業社謹啓

地址：上海南京路
電話：九七〇八八

上海商務印書館

每週新書

工業化學分析法 曾瑞麟編著 上冊 實價二元七角 特價二元一角六分 十月廿九日截止

本書包括日常用品，如肥皂、水、植物油、機器油、人造肥料、牛乳、酒精、鋼鐵、五金、顏料、煤、石、油漆、及各種食物等實驗之分析。所載一切實驗手續、試藥、及裝置，均屬簡而易舉，雖初高中程度之學生讀之，亦自能了解。每章開端，並略述工業化學品製造之方法，出品之性質，更列舉各種雜質與試藥相起之各種化學反應作用，藉使學者事先胸有成竹，不致於實驗時茫無頭緒。每種試驗之後，復列有計算法及評論等，而末述試驗之可能錯誤及其預防方法，間又論及其他試驗方法，以便觸類旁通。全書分上下二冊，茲先出上冊。

珠算大全 葉織雯著 實價一元五角
會計數學用表（立信會計叢書） 李鴻壽編 實價一元八角
煤（商品研究叢書） 實業部國際貿易局編 實價九角
小球操 Edi Polz著 陳詠聲譯 實價九角
文學家事略（英語文庫） 英語週刊社編 實價六角
英字拼音入門 周越然編 實價三角七分

上週出版新書

中國佛教史 黃懺華著 實價一元八角
小學體育科教材和教法 束雲逵編 實價九角
花生 實業部國際貿易局編 實價九角
棉子油 實業部國際貿易局編 實價四角五分
臂部鍛鍊法 趙竹光等編著 實價三角七分
死亡的意義 楊壽康譯 實價一元五角
美國革命史 陳建民譯 四冊 實價六元七角五分 特價五元四角

特價新書

即將截止 惠購從速

比較政治制度 第一卷 劉迺誠著 三冊實價六元 特價四元八角 本月九日截止
日常生活之科學 管[illegible]譯 實價三元六角 特價二元八角八分 本月十六日截止
中華民國二十九年天文日曆 陳遵嬀主編 實價九元 特價七元二角 本月廿三日截止
稼軒詞 影汲古閣精鈔足本 辛棄疾撰 三冊實價三元 特價二元四角 本月廿三日截止

49

通惠銀號上海第一分號謝啓

甯波 董事長黃振世 總經理戎慶和 經理汪定侯 協理李恩福 分號經理葉慎齋 協理邱定鉅 襄理李英燦 袁渭岳 第一分辦事處主任俞酣楓

昨日敝分號開幕渥承各界領袖同業先進以及親朋友好寵錫多珍或親臨指導高誼雲情曷勝銘感惟是招待未週諸多簡慢敬希鑒原並申謝悃

號址 蒲柏路四〇一號（即貝勒路口） 電話總線八二九四九號 總號 寗波江廈街六十二號 電話二〇八九號

包裝小火表 工料一切在內 皮線十碼爲限 每只祇售念五元 簡捷省費 負責保用

電器材料存底特厚 歡迎同業**批發** 如有殷實妥保並可酌量放賬

同裕水電行啓 法租界愛多亞路六二五至七號維爾蒙路西首 電話八六五八八 申

美國總統輪船公司

柯立芝總統准七月十三日由滬直放舊金山及洛杉磯經神戶及檀香山並聯運至紐約

亞丹士總統准七月十七日由滬直放香港・小呂宋・星加坡・檳榔嶼・哥倫布孟買及週遊世界

上海廣東路五十一號 電話一一五三〇九號

麥司克輪船公司 M. S. "GRETE-MAERSK" 准於**七月十一日直放小呂宋**

機房交貨 裝貨接洽處九江路中央大廈廿五號 董惠記號 電話一一八九二〇 一九二七

阿維瑪理輪船 七月十日下午四時直放**寗波江北岸** 船泊天文台碼頭

售票處福新企業公司 愛多亞路中匯大樓二一四號 電話八六五五九號 裝貨接洽處 順公報關行 老永安街永安坊 電話八一五六 七八三四八號 郭斯德洋行啓

山泰輪船七月八日星期一下午四時**直放寗波江北岸** 船泊羅斯福碼頭

購票法租界黃浦灘四號正德輪船公司 電話八四五四五 裝貨寗波路七四弄三號豐餘公報關行 電話一六四六一

海福輪船七月九日下午四時直放寗波江北岸 船泊羅斯福碼頭

裝貨購票請至四川路卅三號企業大樓樓下六號接洽 電話一五八七七或一九八九三號 德商禮和洋行船務部啓 電話一六一〇六號

瑞泰輪准今日（即七月八日禮拜一）**下午四時直放寗波** 裝貨搭客 船泊北京路外灘碼頭

華綸洋行啓 五馬路九十三號 電話一二一九五〇

謀福輪七月十一日（禮拜四）新鐘點下午四時**開往鎮海** 船泊羅斯福碼頭

售票：寗波路七十七號（河南路東） 裝貨：四川路六七〇號 電話：一七七三〇 謀福輪營業處啓

天生滋味素廠股份有限公司爲收回舊股票啓事

本公司資本原額國幣十五萬元分爲一千五百股每股國幣一百元一次收足嗣經股東會決議將原有資本額依照實際情形折作三成減爲國幣四萬五千元同時並增募資本十五萬五千元共計資本總額國幣二十萬元分爲六千六百股每股國幣三十元已呈請主管官署變更登記一俟領到執照另發新股票外所有舊股票因不符新額必須收回除業經各股東於一個月內持舊股票向本公司會計處換領外臨時收據以憑換發新股票茲特此公告

召買南京路中區房地產（合年息一分三厘）

南京路中心區地一畝餘新建出租房屋業已全部租出年收金四萬八千元租戶非常可靠今願將全部房屋地產出售最低價十萬元並可除去押租四萬八千元合年息一分三厘如有意購者請向天津路二五二號馬君接洽凡經紀恕不招待

湯應嵩律師代表全記紗花號宣告清理啓事

茲據上開當事人聲稱本號因受市面劇變影響業已停止營業所有債務人應作自願拋棄權利給各債務人亦限於上列期間內如數清償以資分配等情爲特代表通告如上

事務所九江路證券大樓四一八號 電話九七七〇一

汪汝枚律師代表俞繼賢受買唐簡德堂地產通告

據俞繼賢聲稱茲受買唐簡德堂出賣之上海市特別區十二圖致字圩四號五十二坵原戶孫振亭唐簡德堂計地一畝〇二厘九毫（坐落法租界貝勒路七〇七弄）並地上房屋租於顧文才外如有人對於該產業出而異議或有任何權利者請於登報日起一星期內持證向貴所登記逾期不理等情據此合代聲明如上

事務所 勤業里二二號

葛之覃律師代表張歐氏爲亡子張秉鑫遺產等事項緊要聲明

據張歐氏稱氏子秉鑫於民國廿六年亡故氏孫豪球尚未成年遺產由氏代理近據上海新聞報內載南市高家弄種德村經租處代表人張譚氏乃於本年三月三日登報稱其已得有六孤島生活如此奇昂而張譚氏爲張姓媳未經氏同意私擅分析遺產行爲顯屬違法現氏年已七旬有六孤島生活如此奇昂而子亡孫幼仍保留隨時自由主張之權等情前來合代登報聲明如右

事務所 [illegible]

宋雲濤律師代表恒興染坊宣告清理通告

據上開當事人委稱本坊不幸於上月十七日被附近草棚火災延燒致本坊房屋生財及存貨全部燬滅無法恢復不得已請貴律師代爲登報宣告清理凡本坊債權人自登報之日起限於一星期內持據來所登記逾期作爲放棄論各債務人亦希於上開期內將所欠該坊款項清償否則當依法訴追等情合代通告如上

事務所 [illegible]

印廷華律師代表潘錫嘏李玲（瑞真）離婚啓事

茲據上開當事人聲稱我倆因性情不合勢難偕老爰經雙方協議自願離婚此後男婚女嫁各不相涉除立據各執外並委請代登報聲明等情前來合代登報聲明如上

事務所 大愛多亞路東 [illegible] 電話八三三六〇

方剛律師受任周樹香其峰常年法律顧問並代表聲明

據周樹香聘任本律師爲常年法律顧問如有損害周君名譽或權益者當依法保障之責並據聲稱父周君昆仲二人承受父產現已分割清楚由渠等分執並無他人可以主張權利如有違反當即代爲登報聲明如上

事務所 [illegible]

蔡光勳律師代表陳水根君警告蔣金英女士啓事

據上開當事人陳水根稱與蔣金英女士於民國廿六年十月十二日結婚近來返歸經年不回家庭竟向其娘家屬於嗣後如有人與其發生任何法律行爲概不負責等語據此合行代爲登報聲明如上

馮美學律師代表應溥泉夫人章肅女士啓事

據上開當事人聲稱龍路一契上戶名係應章氏記以所有權狀老契並新舊糧票均已遺失特此聲明作廢如有人私行押借或典賣不生效力等語據此合代登報聲明如上

事務所 三馬路 [illegible]

奚玉書會計師代表蕪湖中一紗廠宣告結束解散啓事

茲據蕪湖中一紗廠委稱敝廠因受戰事影響停頓已久經各股東決議解散並委派人參加清理結束手續茲經各股東同意請由本會計師辦理結束事宜凡與敝廠有債權債務關係者仍由趙志游君負責等情據此特此通告

上海市商會爲證明鼎泰桐油號提出異議公告

議決結束解散請代公告所有股款收據一律作廢凡欠敝號款項者除存中國實業銀行之保證金歸趙志游君個人名下外其他限於登報日起一個月內來會登記如有未依法登記或有未清手續者由本會依法辦理茲據該號聲明其並無商業登記法第二十一條之規定及其他情形特此公告

湯孝佶啓事

自浙路收歸國有鄙人勉未付股款展期待領截止特公告以彰吾過倘荷諒貴敢不敬承再鄙人向未經營銀錢即如文卷賬據等項偶承同事交閱亦均隨即繳還並無片紙留存在手合併聲明

上海各学校招生廣告

北平輔仁大學招生（本科文理教育三學院及美術專修科男女生）（地點上海震旦大學）（報名）七月十八日至十九日（簡章）函索附郵票一分即寄（免費）學額詳見簡章（試期）七月二十二、二十三兩天

復旦大學招生（系別）文理法商學院各系一年級新生及二三年級轉學生（考期）七月十一、十二兩日（報名）七月八、九兩日（附註）錄取後願往重慶本校肄業者應於報名時註明（簡章）函索附郵二分

江蘇蠶絲專科學校招生（科級名額）蠶科絲科一年生各三十名男女兼收（投考資格）高中卒業或具同等學力者（報名日期）七月十五日起二十日止（考試日期）七月二十二日二十三日（免費獎學）學費全免並設獎學金額（函索章則）簡章附郵二分學則附郵一角（校址）愛文義路哈同路口覺園五號

滬江英專 暑期晨夜班自初讀至大學 各級暨會話班今日上課 暑期章程已完，有志入學，可向辦公處面洽 ◉五年制專科日校七月二十日考試●索章報名在總校◉ 校址 總校—南京路慈淑大樓五樓辦公室五二四號 一校—霞飛路馬斯南路口明德女中內 二校—卡德路六十一號 三校—愚園路地豐路西愚谷村三十一號 電話總機—九二七〇〇

英人設立 **聖保羅英專 暑期日夜班招男女生**（特點）完全英人教授能以滬粵華語解釋（班次）自初讀起大學止◉現已正式上課◉（簡章備索）日校專修科同時招生 校址：愛多亞路九六六號南京大戲院斜對過嘉定銀行二樓 校長 Francis W. Hall

華通電業機器廠 華達無線電公司 創設 **華達電工專科學校招生**（第四屆學級）本校以培植無線電及電力工程人才為宗旨課程支配學理實驗兼重並以兩公司所屬各工廠為實習工廠（招生）電信系無線電通訊科工程科暨電力系新生及插班生（資格）初中畢業以上程度（考期）七月二十四日（報名）即日起（校址）靜安寺路卡德路口749號靜安大樓（電話）31412 索章附郵五分

教育部備案 教育局立案 **民立中學校招生**（班次）（一）秋始高初中一年級新生（二）秋始高中二年級及初中二三年級插班生（三）春始高初中一二年級插班生（報名）自即日起七月十二日止隨繳原校證明文件二寸半身相片三張及報名費二元中本校給予准考證以便屆期投考

教育部備案 教育局社會局立案 **江東中學招男女生**（前市立洋涇中學改組）（年級）初中一年級新生二三年級插班生（考期）七月十五日（報名）即日起（校址）山東路二〇九號 分校浙江路牛莊路六九一號 章程備索 膳宿均可

省立上海中學招生（招考年級）高中理工商各科一年級，及初中一年級新生（報名日期）七月九日十日（考試日期）七月十二日至十四日（校址）法租界菜市路底四〇號

教育局立案 **光華實驗中學**（原名光華中學）**暨暑校招男女生**（班次）（一）升學預備班（二）高初中各級新生插班生（考期）七月十日（暑校）即日起報名七月八日起上課（免費）各級新生插班生入學考試成績優良者若干名 附告：（1）投考升學預備班者須憑大學先修班證件方准報名（2）本校高中畢業生均得直升光華大學正科肄業（3）本校寄宿須事先申請 校址：康腦脫路三五九號新西摩路口●電話三二一九五●簡章備索●

教育部備案 教育局立案 **惠靈中學暑期秋季招男女生** 本校設暑期班定於七月七日起上課課程分國英數理化法德文簿記會計銀行會計商算等科（秋季學期）定於八月五日招考高中普通科商科初中各級新生及插班生（校址）戈登路三三六號（新閘路口）（章程備索）（報名）即日起

交大校友主辦 **交通模範中學暨第二屆暑校招生** 投考大學指導班高初中班業已上課報名即日起中學考期七月十五日校址南陽路一八六號電話三三五七 膳宿俱備章程備索

教育部備案 教育局立案 **育青中學招暑期秋季男女生**（一）報名即日起（二）考試七月十五日（三）班次高初中一年級新生及各級插班生（四）暑校即日報名十日上課（五）章程函索即寄（六）校址康腦脫路西摩路口三五九號

教育部備案 市教育局立案 **開明中學**（年級）高初中一年級新生及二年級插班生（考期）七月十日（報名）即日起（校址）金神父路霞西四百號（電話）七八四三 索章附郵一分

上海粵東中學暨廣肇公學第二小學通告 粵東中學為胡公耀廷獎學紀念金招考免費學額通告 即日起開始報名●額滿即止●辦法詳招考簡章 本校高中暨初中小學部幼稚園均招考各級新生及插班生七月八日上課◉簡章備索 校址西摩路北首近新閘路 校長盧頌虔

教育部備案 教育局立案 **中國中學**（男子部 女子部 小學部 幼稚園）**暨暑期學校招生** 班次 高中初中小學幼稚園各級新生插班生 報名即日起 考期七月十四日 章程函索即寄 暑校七月八日起上課 校址 男子部西愛咸斯路三八六號（電話）七五〇八〇 女子部小學部幼稚園西愛咸斯路二四九號（電話）七七六四五

教育部備案 教育局立案 **新亞中小學暑期學校今日上課** 高初中小學各班均有餘額有志補習國算英三科者從速報名凡小學畢業生入暑校補習者均得免試入學 校址 辣斐德路法國公園對過 電話七四八五 公共汽車十四路廿四路電車均直達 簡章備索

教育部備案 教育廳立案 **蘇州樹德中小學暨暑期學校招生**（年級）高初中商科應用化學科普通科一年級新生及二三年級插班生幼稚園小學一年級新生及各級插班生（報名）即日起（考期）七月二十二日（暑校）即日起繳費註冊七月八日上課（校址）威海衛路重慶路口第一小學派克路協和里（電話）三三六一八一 簡章備索

教育部備案 教育局立案 職業學校 中學 第一小學 第二小學 **新寰暨暑期學校招生**（年級）高初中一二三年級暨小學各級（報名）六月廿八日起（試期）七月十日（校址）法租界巨籟達路和明村（電話）七四九二一 暑期學校七月八日上課 簡章備索

教育部備案 教育局立案 **樹民中小學暨幼稚園招生**（班次）初中小學幼稚園各級（考期）（一）七月十日（二）八月四日（校址）趙主教路麥琪路口一八五號 東區小學霄波路三二號 膳宿均備 簡章備索

教育部備案 **華光中學暨小學**（招男女生）考期●七月十三日考試●初中初高小一年級新生各級插班生●中學十八元小學十二元至十六元●不收任何雜費並有減免學費辦法 校址 第一部·靜安寺路七五四號（卡德路口）第二部·愛多亞路九六〇號（大世界西）第三部·霞飛路六五〇號（馬斯南路東）

教育部備案 教育局立案 **中國女子中學暨暑期補習班招生**（班次）初高中一年級新生二三年級插班生（補習班）分設小學升學準備班初中升學準備班（簡章）備索（校址）辣斐德路二八六弄四號（電話）八六〇八九 日上課

松江女中招生 年級 初中一年級新生，初中二年級秋季始業插班生；高中一年級新生二班 報名 七月五日起 考期 七月十二日 校址 一四六號 簡章備索

教育部備案 教育局立案 **正行女子中學招生**（招考年級）高中普通科師資科一年級新生暨二三年級插班生（報名）即日起（考試）七月十一日（校址）福煦路一六二號（重慶路東）（電話）三三九〇（簡章）函索附郵即寄（附告）附設暑期學校定七月六日開學

市教育局立案 **治中女中暨小學招新生**（西摩路）（暑校）高中初中國英算商科凡暑期成績及格者免試升入適當班次（開學）七月六日至八月二十日（考期）第一次七月十一日第二次八月十一日（章程）附郵二分即寄 電話三二八五五（秋季）高中各科初中各級小學男女兼收 膳宿均備 校址南陽路 校長陳乃文

教育部備案 教育局立案 **愛國女子中小學招生** 招收初中一年級新生二三年級插班生 高中一年級新生及小學各級新生 報名即日起●考期七月十日 校址哈同路南陽路

教育部備案 教育局立案 **坤範女子中小學招生** 編制：高中普通科商科初級中學完全小學暨幼稚園各班級 報名：即日起 考期：七月廿一日 章程：函索附郵一分 校址：梅白格路青島路口

萬竹小學教員執教 **阜春小學暨幼稚園招生** 考期 七月廿一日 校址 第一校：呂班路一五七弄一號（西門路口）第二校：勞神父路一五號（菜市路東）第三校：亞爾培路一〇六號（蒲石路北）報名處 第一校 第二校 附告 第一校及第三校均全日上課

教育部備案 教育局立案 **生生高級助產職業學校** ▲資格：新生須初中畢業或具同等學程（酌收二年級上學期插班生）▲報名：即日起 ▲考期：七月十八日八月十八日上午八時筆試國文英文常識生理 ▲校址：法租界東蒲石路十六號 ▲校董（依姓氏筆畫先後）朱企洛 杜月笙 余雲岫 汪于岡 沈麥蓮 林美衍 姜振勛 夏慎初 徐翔孫 徐濟華 張緝伊 翟紹衡 翟直甫 顧南羣 校長 徐濟華 教務長 姜振勛

教育部備案 教育局立案 **中德高級助產職業學校招生** 資格（新生）初中畢業或具同等程度（報名）即日起（考試日期）七月二十五日上午九時（簡章）郵五分（校址）上海福煦路四五七號 電話三三一三七號 辦事處 大西路愚信路口 四路公共汽車直達

樂園殯儀館 最新型 大禮廳 寬暢清潔 足容千人 電氣樂隊 全滬獨一（元〇五三） 新建宮殿廳 完全皇宮佈置 極盡富麗莊嚴 是否全滬獨一 歡迎參觀比較（元百二） 西式禮廳 時代建築 新穎設備 全滬獨一 人人贊美（元廿一百一） 宮殿邊廳 裝璜貴族化 定價平民化 適合上等經濟 不愧全滬獨一（元十九） 經濟禮堂 接尸 成殮 房間 設備 經濟 二十元殯殮（十四百一） 過夜水電 例不加費 電話 二二三六〇 三三一七〇 三三八七 辦事處 館址 靜安寺大西路七十號

國泰殯殮禮堂 新建 新型 自 禮堂 **拾五元**起 包括接尸禮堂化裝 電話 23057 23082 23670 館址 靜安寺大西路二七十號衛口汪家

英商 **大衆殯儀館** ●屏絕虛偽號召●提倡信義道德●到本館治喪●既經濟●又實惠●寄本館殯舍●既穩安●又安全●電話 34309 館址 英界膠州花園西首昌平路底

中華殯儀館 紫檀陳設經濟大廳 富麗禮堂 念元 九十元正 經濟殯殮 包括禮廳汽車接屍化裝木材壽器 方板 本館存材充足大小尺寸俱全 壽器 不因原料飛漲售價照常低廉 免費寄柩 借南翔寄柩所得免費寄柩全年或運送回籍 運送回籍 電話 30085 館址 小沙渡路星加坡路口廿四路電車直達

世界殯儀館 地點絕對安全 服務保證滿意 定價公道不貶 並無巧詞取費 特聘專門人才 管理各項事務 電話 21909 23443 館址 在英租界康腦脫路英商公共汽車總站對門

傅宅報喪 傅瑞誠先生之夫人王金寶女士於國曆七月七日寅時疾終滬寓內寢謹擇於七月八日未時在膠州花園西首昌平路底大衆殯儀館大殮特此報聞 傅問梅堂賬房謹啓 喪居白克路同春坊四六號

夏宅報喪 夏正祥先生於國曆七月七日未時疾終滬寓擇於七月九日下午申時在武定路西摩路安樂殯儀館安樂大禮堂大殮謹此報聞 餘慶堂夏賬房啓

平民療養院赴告 顯考楊公鍾甫府君慟於中華民國廿九年六月五日巳時疾終滬寓正寢距生於遜清光緒十八年十月十九日卯時享年四十九歲 不孝永康隨侍在側即日移體於安樂殯儀館翌日未時大殮遵制成服申時扶櫬奉安於上海虹橋公墓際此國難方殷遺訓在耳不敢領帖擇於國曆七月九日下午二時謹遵基督教儀制在上海法租界八仙橋青年會大禮堂舉行追思禮謹此奉聞 棘人楊永康泣叩

陳張氏 陳嚴淑宜 陳兆年 陳兆基 陳兆永 陳兆安 許陳淑蘭 周陳蕙芬 陳蕙珠 沈陳蕙玉 陳蕙媛 陳蕙珍 陳蕙芳 陳蔣氏 為分析遺產及賣買財產聲明 查陳氏雲溪公去世以後祖產迄未分析各房繼承人以長任遷延難免不生意外茲經協議同意將業已查明在上海之資產公之配偶陳嚴淑宜以家長地位接受協議析產合同據所訂一應條款後再由該房各該繼承人於兆年淑蘭蕙芬蕙珠蕙玉蕙媛蕙珍蕙芳蔣氏等以分析所得之遺產出賣於其他繼承人之一應條款及如何繼承尚未協議安貼由樂山公之資產及如何繼承及分析除老四房樂山公二房桂山公三房俊卿公繼承人之應如何分析方法俱經詳載合同議據至於本年七月七日先行分析外所有大房聘之公二房桂山公三房俊卿公繼承人之分析方法俱經詳載合同議據並分別如數給付深恐外界未明特登報聲明如上

江蘇上海第一特區地方法院第五四九六號公告（聲請執管萬建生之遺產）為公告事據萬韻伯具狀聲請發給執管遺產證書略稱故父萬建生江蘇吳縣人於民國... 股兩股第三九三六三號又股單S三一號A股自二七九一六至二七... 號二四八至一零一三三號計銀三十三兩... 二十五股共計銀八十四兩又勝茄拉橡皮股... 戶名（Shun Kee）股單... 茄茄橡皮股萬記戶名（Man Kee）股... 知如有對於此項聲請持異議者限自登報之日起至停登報後二十日內來院聲明若逾期無人聲明異議本院即准發給執管遺產證書特此公告 中華民國二十九年六月 日

江蘇上海第一特區地方法院公告第五七二三號（聲請執管沈五剛遺產）為公告事據沈佩素珍具狀聲請發給執管遺產證書略稱夫沈五剛浙江餘姚人於民國二十八年在上海病故遺有坐落上海縣二十三保一二圖育字圩即虹江路英冊道契第四五六七號計地三畝二分一釐四毫愛爾德洋行掛號（二）坐落寶山縣同路英冊道契第四六四號計地七分二釐五毫新瑞和洋行掛號上開遺產尚未向地產掛號洋行過戶而氏夫故世依法應由聲請人執管遺產證書行公告登報週知如有對於此項聲請持有異議者限自登報之日起至停登報後二十日內來院聲明若逾期無人聲明異議本院即准發給執管遺產證書特此公告 中華民國二十九年六月 日

夏德昌啓事 長子正祥不幸於民國廿九年七月七日病故所有生前與人書面口頭担保概作無効特此聲明

亞洲駝絨廠孫潤康君鑒 閣下現在何處弟等所定之貨期雖已到而原料已較高漲跌落頗鉅是以擬請設法提早交貨見報速出與弟等晤面接洽或派負責代表至乞察照幸勿稽延為盼 徐介融 胡渭賓 陳靜安 同啓（通訊處北京路石路南首新昌里五號）

南市棉陽里4 5 6 7 8 9 10 11 12 13 14 15 16 17 18 19號楊家渡228 194 230號等各房客公鑒 查上開各房客自八一三事變後相繼他遷屋內已無剩物現該處秩序已逐漸恢復該處房客等各欲繼續租賃者希於本年七月二十日以前向經租處重行辦理登記及租賃手續同時並將積欠租金如數付清逾限不理即認為自願終止租賃關係當將各該房屋另行出租至於舊欠租金仍當追償如未經同意而擅自搬入居住者概不承認特此通告 接洽處洋行街第一〇五號潮惠會館經租賬房 君面洽時間每日上午九時至十二時止

中國銀行股東公鑒 現經本行總會議決以本行股東會時期亟應召集惟因本行股東散居各地本屆股東會時再行提前召集近向本行各地分支行持憑股票領取特此登報通告屆時依照各該處所另行通知 中國銀行啓

蚌埠留芳照相股份公司經臨時股東緊急會議公決解散營業招盤結束敬告各股東啓事 茲將本公司因遭事變損失重大經本年二十七日臨時股東會議公決解散招盤結束記錄在案各股東持股票請於本月二十日前向上海大沽路六四四號股東處登記並請持憑股票至各地... 監理 王其昭謹啓

孤軍營鳴謝 茲將本（廿九）年六月份收到各界慰勞現金公佈徵申謝忱 中國婦女慰勞會（一）收菲律賓國幣二千元（二）收國幣二千五百九十四元九角六分（三）收... 關婦女聯誼社六十四元（五）收南京路洋商全體華員六十元（六）收華商...（七）收加倫... 小球隊四十元（八）收浦東... 新航業公司全體同仁一百二十元以上共計收到慰勞金國幣...元 謹此致謝

潮陽旅滬同鄉救濟潮陽難民募捐委員會鳴謝 郭明德堂為節省周太夫人治喪費捐款啓事 頃准郭企青先生函開先妣周太夫人於本年四月間棄養本應設奠領帖惟以遭命之時難民待賑流離失所郭氏宗族乃謹將節省治喪費國幣二千元送請代為散賑等語除將...之費千元捐助潮陽難民救濟會另以二千元...仁... 見義勇為...德報嗚謝...登報以揚仁風此啟

上海工部局市政投資銀行定期存款 本行遵本局布告第四九一一號所規定於每日辦公時間內收受定期存款計定期六個月者給週息五厘計算定期十二個月者給週息六厘計算欲知詳情向本局財務處處長接洽

今日本報要目

國內 中央及各地分別紀念「七七」 國府明令褒揚張自忠等 七中全會在渝討論要案

國外 香港局勢鬆動 美總統發文告闡明門羅主義 德義談話開始 亞力山大法艦隊被解除武裝

上海 日憲兵擅入美軍防區被捕 港越交通遭壓迫後滇緬路益重要

第一張…國內要電 本市新聞
第二張…國內外電 教育體育
第三張「經濟週刊 衣食住行專刊 商業新聞 春秋

昨日本報發報時間 六點五十三分

七中全會在渝舉行

昨討論統制物價等重要議案

大會將重申繼續抗戰之決心

◉重慶 國民黨中央執行委員會第七屆全會、刻在此間舉行中、不日將閉幕、今日所討論之重要事件、統制物價亦居其一、聞有人提出建議、主張取銷經濟部、而另設經濟戰爭部與工商部、經濟戰爭部將接管對外貿易委員會、全國資源委員會之職務、及辦理糧食等委員之登記、並計口分配事宜、聞該全會將重申中國繼續抗戰之決心、（七日路透社電）

豫北華軍 正繼續擴張戰果

向沁陽七里屯日軍襲擊 駐隨縣一帶僞軍紛反正

◉鄭州 豫北華軍一部、二日晚向沁陽西北七里屯之日軍襲擊、斬獲甚衆、現華正繼續擴張戰果、（七日電）

◉樊城 宜昌東龍泉舖日軍、五日被華包圍痛擊、斃日近千、南岸殘日一部突圍向二郎廟附近滋擾、當經華包圍殲滅、（七日電）

◉洛陽 豫東僞軍、此次有計劃的各路反正、參加豫東大掃蕩戰、克拓城・下鹿邑、佔領亳縣商邱等據點、予日軍重大打擊、頃悉宋克賓之另一部、七日亦在虞城反正、斃日無算、並生俘日軍十二、獲砲四門、機槍六挺、步槍三百餘支、子彈二百餘箱、各地之日軍聞訊後、大爲震驚、（六日電）

◉洛陽 豫省僞軍首領張人傑等、於廿九日通電反正、（七日電）

◉棗陽 困踞隨縣之日軍、內有王守銀僞軍一部、頗明大義、屢圖反正、藉滅罪愆、最近因華軍進擊隨縣外圍日據點、該僞軍等見時機已至、遂紛紛携械投誠、均經華予以收容改編、（七日電）

日機迭次襲渝 回胞損失甚重

◉重慶 日機日前迭次襲渝、本市×××清眞南寺於六月二十六日全部炸燬、附近房舍多遭震倒、又×××清眞西寺及回教救國協會重慶市分會、亦全部炸燬、本市回胞住所、多被焚炸、損失甚重、並死傷回胞多人、中國回教救國協會據調查報告後、特通電中央各機關及全國分支會暨回教團體、表示憤慨、（七日電）

蕪湖日艦 中彈起火

◉立煌 廿五日午後一時、蕪湖日艦一艘、因遭華奇襲、當被擊中起火焚燬、艦中日兵被華擊斃及焚死者二百餘人、（七日電）

武進附近 日中地雷

◉屯溪 華軍某部、在武進附近埋置地雷、日兵車一列駛過、觸雷爆炸、當將機車一輛車箱四輛、完全炸毀、炸斃日兵百餘、華軍乘機猛擊、復斃日百餘、（七日電）

工業合作協會 召開會議

◉重慶 中國工業合作協會、爲檢討過去工作、及未來發展計劃、定十六日在渝召開第二屆集會、全國各種工業合作社代表、（包括十六省）均已先後來渝、又該會理事長孔祥熙定八日午後四時、柬邀各界人士、參觀該會各種出品、（七日電）

高血壓與中風之防治法

張希渠醫師譯著

凡體胖頭痛，眩暈，耳鳴，暴躁易怒，健忘，知覺麻木，失眠，氣急心跳等症候，多爲高血壓所致，亦即中風之先兆，本書對於血壓亢進之原因，中風之預防及其治療方法，詳述無遺，無論醫家病者，均值得一讀，初版特價五角，代售處 白克路寶隆醫院隔壁新新藥房

本書譯著者張希渠醫師 診所 上午十至十二時 在白克路寶隆醫院隔壁新新藥房一號房間應診 電話三一七四一
住宅 辣斐德路甘世東路對面辣斐新邨二號B字 電話七八〇一九

中文譯本

使德辱命記

即使德回憶錄

前英國駐德大使漢德森爵士原著 倪文宙 周公木 史嶲 胡仲持 艾納 葛德英 合譯

好書・業已出版初版將罄購者從速

上海國華編譯社發行

前英國駐德大使漢德森爵士，使德辱命記一書記在任兩年半中歐洲重要外交事件之發展，旁及德國之名人生活社會秘聞，涉筆所至，時引史事曲折幽默，興趣盎寓，可作小品文讀，亦可作國際史事之參考書讀。邇上各報，僅摘節譯。茲由倪文宙胡仲持周公木及一部分西行漫記譯者諸君，以忠實流利之筆，譯述全書，以饗海上讀書界之渴望。全書計十五萬言，排印精善。裝訂美觀，均可保證讀者滿意也。

每册實價二元

預定諸君，請向就近各書店購置

快踏爲先

天氣炎熱，電話購書，簡便迅速

經售處

龍門聯合書局 河南路二一〇號 Tel.17674
龍門書局支店 愚園路二三一號 Tel.32686
中國圖書服務社 福州路二八一號 Tel.94710
新生書店 卡德路愛文義路口 Tel.30574
上海書店 華龍路三四號 Tel.86637
鼎新書社 蓬萊路二五〇號 Tel.75771
東亞書社 四川路中央大厦104號 Tel.17615
滬西書店 愚園路二二七號 Tel.35999
讀者書室 南京路二〇四號 Tel.19375
求益書社 福州路三七五號 Tel.93403
博覽書局 霞飛路五九九號 Tel.86217
合衆西書社 靜安寺路1124號 Tel.32248
中國圖書雜誌公司 福州路380號 Tel.92213

四十年

金獎白蘭地

功能疏散 風寒兼治 嘔吐痧氣 暢筋活血 舒肺化痰

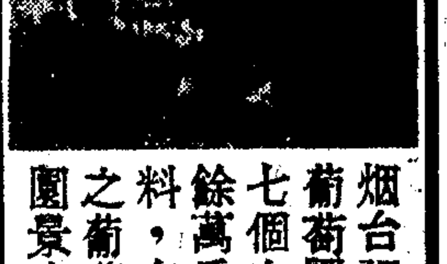

烟台張裕公司，植葡萄園三千畝，年穫百餘萬斤，作釀造原料，在遠東爲獨一之葡萄園，上圖即園景之一角。

張裕 白蘭地

上海發行所：新世界西首

申報 廣告刊例

（一）特等 （甲）登於報名下以二十五字高爲一行共二十二行每日國幣五十六元 （乙）登於提要附近兩版上以四十字高爲一行共十五行每日每方國幣五十二元 （丙）登於新聞欄中以四十字高爲一行每次以三行起碼每日每行國幣二元五角

（二）頭等 （甲）登於報名旁上封面半版地位每日國幣六百二十五元 （乙）自下封面起每行計八十字高每次以二行起碼每日每行國幣五元

（三）二等 登於緊要分類廣告地位每行以二十字高爲限每次至少四行至多一百行每日每行國幣一元一角

館址 上海漢口路望平街口 電話 九三二 四五五 八

國府明令 褒揚張自忠等

張氏追晉爲陸軍上將 政院決議入祀忠烈祠

◉重慶 國府七日令、㊀故陸軍上將銜陸軍中將張自忠、追晉爲陸軍上將、此令、㊁陸軍上將第三十三集團軍總司令張自忠、久膺軍寄、夙著忠貞、蘆溝橋事變後、轉戰前方、屢建奇勳、方冀干城永寄、蔚成復興大業、乃以鄂中戰役、親當前鋒、抱成仁取義之決心、奮勇截殺、重創喋血、猶復猛進不已、並諄諄以效忠國家民族雪恥復仇勗勉麾下、終因傷重殉職、全軍感痛、政府追懷壯烈、軫悼良深、應予明令褒揚、交軍事委員會從優議卹、生平事跡、存備宣付國史館、以示國家篤念忠勳之至意、此令、㊂陸軍第二十九軍軍長陳安寶、久經戰陣、夙著勳勞、洎領軍符、益以保衛國家自矢、南潯諸役、督率所部、奮勇轉戰、屢挫日鋒、不幸在蓮塘陣地殉職、深堪軫悼、應予明令褒揚、交軍事委員會從優議卹、生平事跡、存備宣付國史館、以彰忠烈、此令、㊃陸軍第九師師長鄭作民、秉性忠貞、持躬廉介、早歲畢業於黃埔軍校、即立志以身許國、嗣後隨軍北伐、卽著勳勞、抗戰以還、率部轉戰、屢建勳績、不幸於崑崙關一役、中彈陣亡、良深悼惜、特予明令褒揚、交軍事委員會從優議卹、並將生平事跡存備宣付國史館、以慰英靈、而昭激勵、此令、㊄陸軍第一百七十三師師長鍾毅、自抗戰軍興以來、率部轉戰、屢經艱險、棗陽之役、指揮少數部隊、奮勇衛擊、致以身殉職、見危授命、軫悼良深、應予明令褒揚、交軍事委員會從優議卹、並將生平事蹟存備宣付國史館、以彰忠烈、此令、（七日電）

◉重慶 行政院上次會議、孔副院長提議、請准將已故陸軍第三十三集團軍總司令張自忠入祀忠烈祠、以慰英靈、經決議通過、提案略謂、蕪聞威宣戰陣、鼎鐘旌大將之忠、氣壯山河、春秋享崇祠之祀、以故激揚士氣、虎發龍驤、振作軍心、魂愉馬革、竊查第三十三集團張總司令自忠、抗戰以來、勛猷迭著、若臨沂・淝水・台兒莊・隨棗・諸役、皆能獨張一幟、發揮戰略、邇者鄂北豫南、該總司令手提勁旅、屢奏凱歌、欲宏一鼓之勇、不避深入之險、策遣雄師、斷日歸路、率以衆寡懸殊、從容就義、大星雖隕、浩氣長存、成功成仁、兼有其美、似此翊贊元戎、捍衛黨國、矢忠矢勇、不惜犧牲、自宜入祀忠烈祠、以慰英靈、庶乎千秋志士、瞻廟貌共仰忠勤、百戰健兒、聞史實咸懷壯烈、（七日電）

張靈柩運渝 備極哀榮

◉重慶 華某集團軍總司令張自忠將軍、忠勇英邁、迭建殊勳、素爲中樞所依畀、此次豫鄂會戰、鍾祥之日、沿漢水北犯、將軍率師首予側擊、繼以追殲、獲盛大之戰果、開勝利之宏基、不意血戰方酣、將星遽殞、竟於五月十六在南瓜店附近壯烈戰死、噩耗傳來、舉國震悼、除中央盛典褒崇、並擇期追悼及辦理身後一切哀榮事務外、特將忠勇事跡、披露中外、用昭忠烈、並志景崇、

將軍經歷

將軍名自忠、號藎忱、山東臨清縣人、賦性忠誠、夙懷志節、少時嘗習法政、深知體國之要、武備爲先、乃投筆從戎、在軍十餘年、恒手不釋卷、恂恂若儒者、而治事之勤慎廉潔、臨變之英勇果斷、雖古名將亦無以過之、民五隸馮煥章先生部下、馮公與之談、頗奇之、遂由排長積資至師長、喜峯口之役、卓著戰績、隨爲世人所稱頌、平生待己極謹嚴、待人則寬厚、嗣任察哈爾省主席・天津市長、於政務叢脞中、猶不忘練兵、迨七七變作、遂升任軍長、旋建奇勳、遞於廿七年春、積功升第××副總司令、晉陸軍上將銜位、職責愈重、而將軍報國之心亦愈切、此次豫鄂會戰、功烈彪炳、與漢皋山河、同垂不朽、

戰死情形

將軍英勇過人、每戰必躬先士卒、已成爲其過人的習慣、此次竟至殞身報國、最近豫鄂會戰、日左翼兵團自鍾祥北犯、將軍俟其大部通過後、予以猛烈截擊、遠戰皆捷、所向披靡、大洪山西麓積屍如山、皆將軍奮不顧身之盛大戰果也、是後、該集團大部向棗陽合圍、日左翼兵團殘部突圍而奔、十六日晨刻至陳家集南雷巴畈山東麓一帶、將軍率某師一部、輕騎追日、距爲困日反攻、驟於左臂中彈、左右請其回部治療、將軍毅然却之、仍神色自若、當先奮戰如故、自午迄未、始將殘日擊潰、不幸恰於是胸部又中一彈、將軍自知傷及要害、乃拔委員長所賜之短劍、欲以自裁、爲副官朱某所奪、將軍遂慨然告其左右曰、我對國家、對民族對長官、對個人、良心都很安、大家更要努力爲國作戰、言畢遂絕、

身後哀榮

將軍靈柩抵渝時、會荷總裁親迎、備極哀榮、軍委會會有通電、其辭曰、×集團軍張總司令藎忱靈柩、已於本日晨刻安抵重慶、委員長將親率中央常委與各部長、臨江迎柩、主持喪務、並呈請中央、特頒藎忱總司令撫卹費洋十萬元、同時頒發×師鍾師長天任撫卹費洋五萬元、除其生平事跡、由委員長將親自撰擬、交黨政史委員會存記外、並將張總司令與鍾師長之子女、統由本黨中央執行委員會給資教養成年、以資優異、而慰忠魂、其同時殉難之各官兵、已令其各主管長官負責查明後、一律優恤等因、特此奉令通報、又同役中殉職者、尚有鍾毅師長、鍾師長當日潰退之際、親率一部健兒、截日歸路、激戰數天斬獲無算、日合全力重重包圍、鍾勗部屬、我等身爲軍人、在此危急之際、自應拚命抵抗、若不得已、亦宜內留一彈、以自飲云云、其時鍾部僅餘四五十人、日復以騎兵近千衝擊、於是全部次第犧牲、其忠勇毅力、實不亞於張、此外在崑崙關之役、森忠殉職之鄭作民師長、南昌之役、會身報國之陳安寶軍長、其可歌可泣之事跡、亦不勝枚述、（六日電）

湘省府 推行新縣制

◉耒陽 湘省府推行新縣制、已於本月起分期實施、爲加緊完成地方自治及推行各項要政、擬定各縣施政綱要、公布施行、（六日電）

南僑慰勞團 一部抵港

◉香港 陳忠纏率南僑慰勞團團員十餘人、六日晚抵港、候輪南返、（七日電）

嘉木行踪

◉蘭州 嘉木樣呼圖克圖自藏歸來、四日行抵夏河縣歐拉地、前往迎候之藏民、達萬餘人、嘉一一予以撫慰、均歡躍而退、嘉擬在該地銷事休息、預定十七日返錫拉卡楞大寺（七日電）

光明

光明化學製藥廠 爲發行治痢特效藥 痢靈 公告

敝廠成立以來集合醫藥化學專家本服務社會之精神用最新科學方法努力製造各種新藥陸續問世並鑒於痢疾爲吾國民族之大患夏秋之交尤爲猖獗特用化學合成法製成治痢防痢特效藥「痢靈」（其化學名稱爲 Io Iodo-hydroxyquinoline-sulphonic acid with sodium bicarbonate）丸劑粉劑兩種無論赤白痢疾（阿米巴痢及菌痢）或腸胃炎症一經服用無不藥到病除業經各大醫師試用一致推許譽爲患痢者之救星洵居家行旅不可不備之良藥也各大藥房及公司均有發售謹此公告惟希 垂鑒

廠址 北山西路四十七弄二十三號 電話四五八三六

發行所 江西路一二一號 電話一九九一五

眼倦欲眠：手疲脚軟
神昏顛倒：見事生厭
患神經衰弱者 必有上述現象

長命牌

維他賜保命 補針 補丸

爲治療神經衰弱之臟器大補劑功能滋養神經整調內分泌生精長力補腦補血效驗如神尤以平日斲喪過度房事過勞及性神經衰弱注射或內服本品皆能恢復青春返弱爲强

上海信誼藥廠監製

社評

英法交惡與世運前途

自納粹德國於此度歐戰中運用其獨創之閃電戰略而一再收穫宏效以來，軍事理論已頓改舊觀，促成全盤革新之機運；而影響所及，使國際方面亦發生種種詭譎突兀之事變，有如迅雷疾雨之不可捉摸；此無他，蓋亦閃電戰略之一種暗示的效果，而此種作風已由純軍事領域擴而及於政治外交諸範疇。即如本月三日英海軍之突事攻襲北非法艦，以及英法關係之轉趨惡化，實爲法國停戰以來最驚心動魄之另外一幕。世變愈演愈烈，一切已非常理常情與一般理智所能揣度。且此後禍亂愈蔓延，爭戰愈尖銳，理論是非之爭必愈趨混沌以至於不可究詰；則此後交戰國雙方殆均將漸捨其是白非素之攻訐與爭持，轉而以全力從事於生死利害之搏鬬，是誠所謂人生到此天道寧論者。世界人類之空前浩劫，於茲方興未艾也。

此度英艦在北非之行動，殆爲去秋歐戰發生以來協約國採取主動攻勢之第一次，所收戰果較南美海上斯比上將號一役尤遠過之。雖此僅屬戰友寒盟後兇終隙末之一幕，並非敵對國家之正面交綏，但無論法與之間是否終將由絕交而不免相見以兵戎，要未容否認此度英方在軍事上之重大成就。假如英方於事後所發文告不含誇大成分，則號稱歐洲第二位之法海軍，已有半數以上歸英掌握或被擊燬。以今日英海軍實力與德義以及可資德義利用之法海軍殘餘總和相較，蓋英國已佔絕對優勢。法德言和後，世人所共同注意之法海軍問題，於茲殆已告段落。而經過南美與此度地中海二役試驗而後，乃益證實不列顛之海上權威迄今殊未可輕侮。

英國海軍勢力縱甚堅強，目前尚未能遽爾斷言其足以保障英倫之安全與戰爭之勝算，由於近年立體戰術之進步，海軍艦艇在海上之威力已頗見減色，德海軍並不發達，今且沉創殆盡，而其空軍則往往能予英無敵海軍以困擾，前此英航空母艦光榮號在那維克海面之沉沒，即其一例，而另一方面，各國軍事家之推崇艦艇功用而輕蔑空軍在海上之作用者，依然不乏其人。英之軍用飛機，據聞其效能確較德義所用者爲優良，而數量則遠有未逮。是則此後英德戰局之中，其主要之爭逐，乃爲英方海軍對德義空軍之決勝，其優劣休戚，與夫海空兩軍在今日戰爭中之地位，尚猶有待於未來事實爲之證明。至於英法關係惡化後在世界各方所引起之新的情勢則尤爲繁複。貝當政府對英宣戰之說茲已甚囂塵上，如其不幸而竟成事實，將益增加今茲戰局之奇詭與錯綜；在軍事方面固未必即發生重大影響，而其所加於世人心理上之刺激則至深且鉅，將益懍然於今日國際間離合友敵之無常。法國以一等強國驟遭敗衂之餘，國策復形成絕大角度之轉變，其當局之心情與人民之處境均令人難於設想。而世界各處之法國屬領，自法德言和以來，諸單位有各自爲政之觀，其動向究竟如何，迄今尚未十分明瞭；更經此度事變，其向背與歸趨必將更形微妙。近東方面，英法各駐重兵，北非各地帶則已往有軍事之聯防，而尤以大西太平兩洋以及南亞方面之屬領，雙方領土密接，利害相若，於新舊大陸艱危局勢之中，更有其牽一髮即動全身之重要性，其影響所及已遠超過歐戰本身得失之外，此則世人之所應特予注視者也。

歐戰迄今十閱月，及至今茲，始進入短兵相接之決勝節段；而此十閱月間歐陸地圖之變色，各國國情之更張，其速其劇，已超過歐洲歷史上任何時代之紀錄。此後鬥爭愈慘烈，變化愈迅速，更不知將創造何等奇變異蹟以點綴此一悲劇的時代。所望各交戰國家稍能適可而止，不爲已甚，勿徒斤斤於恩怨與報復之是快，免爲次一代人民重種再度仇殺之惡因，則戰爭之破壞雖云慘重，尚不徒爲毫無代價之犧牲也。

上海新亞藥廠依據皮膚科專家孫克錦醫學博士處方精製

新亞綠藥膏

主治　瘡癤，爛腳，創傷，流火，腫脹，刀傷，水火燙傷，面疱等

特點　藥性和順，不刺激皮膚，氣味芬芳，毫無惡臭，綠色悅目，着衣不污，

私立廣澄高級藥學職業學校

資格：一年級新生須在初級中學畢業者，秋二年級插班生須在高二肄業者，或有同等學力者

學額：一年級新生三十名，秋二年級插班生五名　考期：第一次七月十五日，第二次八月十五日

出路：畢業後由校方介紹各藥廠及醫藥衛生機關服務　校址：新閘路一四八八號（小沙渡路西首）

（簡章備索函索附郵）招生委員會啓

四美集

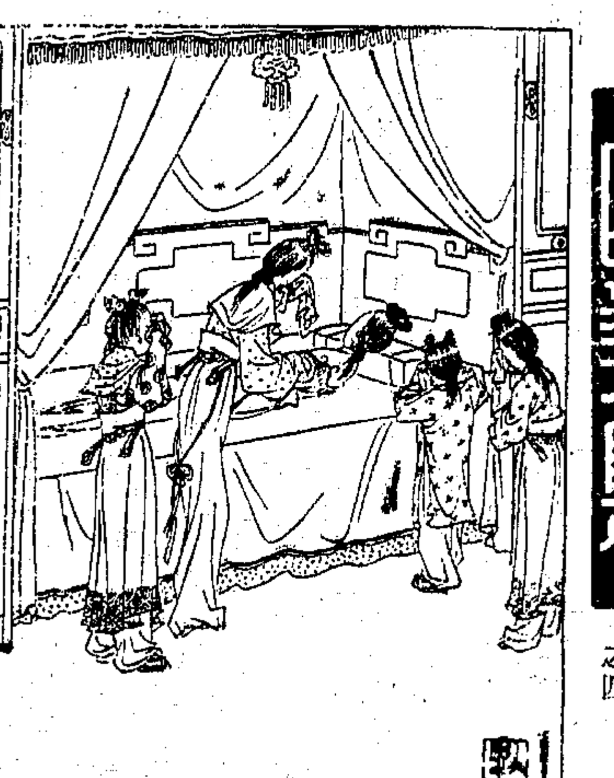

之四　昭君(廿二)　蘆天野繪

時婉華亦知昭君死志已決，不服相勸。是夕，聞昭君房中，有呻吟聲，急往視之，昭君已仰藥死，顏色如生，芳香滿室，婉華撫尸大慟，世子奔入寢宮，觸動天性，頓足哀號，兩女更悲啼欲絕。哭泣多時，議用漢俗典禮，從厚含殮，並以身殉單于，欲舉棺合葬。

小牛肝臟製劑・專治一切貧血

利凡命

強身補血之特效藥

功能　強身造血。滋生血球。改善體素。延長生命。

主治　面黃肌瘦。心悸失眠。一切貧血。虛弱虧損。

成份　選用優種小牛肝臟。經科學方法煉出其有效成份。濃縮結晶。製成補血針。及粉片二種。

特點　無論男女老幼。患有血虧症時。應用本品注射至十針以上。即有相當效驗。同時內服粉劑或片劑。見效尤為神速。而且味極鮮美。婦孺喜悅。

藥房均售

LIVEMIN

上海新亞藥廠製造

抗戰建國三週年 中央國府聯合紀念

林主席致詞說明三點意見

◉重慶　今日爲抗戰建國三週年紀念日，中央黨部・國民政府，於晨六時在國府大禮堂聯合舉行紀念典禮，到中委暨各機關長官共五百餘人，由林主席領導行禮，同時爲抗戰陣亡將士暨死難同胞默念三分鐘，儀式極爲莊嚴肅穆，默念後，林主席講述（抗戰建國三週年紀念詞），詞畢，禮成，

林主席詞

林主席講詞略謂，在前年的今天，即抗戰建國一週年紀念日，本席曾經說過幾點意見，結論是（抗戰必勝）、（建國必成），是我們不容猶疑不必猶疑的必然結果，現在抗戰又經過整整的兩年了，這兩年當中，無論在軍事方面，在政治方面，以及在國際方面，都有很多的演變，這些變化，雖然千頭萬緒，但歸納起來，都足爲此結論的事實證明，現在就把這點意見來簡單的說明一下，第一，關於軍事方面，我們由被動爭到主動，由相持的地位爭到進取的地位，確實是愈戰愈強，已往是如此，將來必然於我更加有利，這是可以推想而知的，所以在軍事方面講，我們可以很肯定的說，我們的難關，已經是過去了，以後的形勢，必定一天一天的好轉，希望我們忠勇的將士，全國的同胞，務要堅定信心，繼續努力，來達到最後的勝利，第二，關於政治方面，日人早已知道軍事已經陷於泥淖，於是不得不改換方法，竭力用政治來進攻，但他們的政治進攻，可說是毫無結果，第三，關於國際方面，最近一年的國際變化，眞是從來所未有，歐洲方面戰雲密布，這其間的前因後果，是非曲直，頭緒紛繁，不是三言兩語所能說明，我們現在也不必去說他，不過在這大戰之中，我們可以明白認識，在科學發達的今日，雙方的軍備，倘不勢均力敵，就必須靠國民忠勇愛國的情緒來博取勝利，以軍備較差的國家，而能堅強意志，英勇作戰，那就有勝利的把握，各位都知道歐洲的戰場，有的不崇朝而亡國，有的不數月而屈服，他們抗戰的主力，既不能保持，抗戰的信心，又發生動搖，因此就一蹶不振了，我以爲一個軍備未充實的國家，和一個軍備雄厚的國家作戰，他的最大的難關，是在作戰的初期，而最重要的武器，是在國民的心理，倘使初期戰略稍有錯誤，或者國民性稍形脆弱，就不免因不堪挫折而走向屈服的一途了，我們從前國防之不甚充實，是不容諱言的，可是抗戰三年的結果，我們抗戰的力量，祗有天天增強，絕不減退，我們全國抗戰的情緒，祗有愈益鞏固，絕不動搖，於此可見我們忠勇將士的作戰技術，和我們全國同胞之民族性，比較歐洲各先進國家，不但是不容多讓，而且是很夠自信的了，現在初期作戰的難關，早已過去，上面已經說過，且以國際的形勢來推斷，愈足增進我們抗戰的自信心，此後我們祗要就既定方針，努力幹去，歷久不懈，最後勝利之獲得，是毫無疑義的，以上三點意見，本是極簡單極淺近的，關於（抗戰必勝）（建國必成）的解釋，尤其國際的形勢，是我們最好的借鏡，我更可以說，最近一年來的軍事方面政治方面以及國際方面的種種情形，都足爲我（抗戰必勝）（建國必成）的事實的證明，今天趁着這個紀念日，特地向各位說說，（七日電）

各地分別舉行紀念

◉成都　各界七日晨在忠烈祠舉行抗戰建國三週年紀念大會，並公祭陣亡將士，及死難同胞，當通過慰勞前方將士，及向林主席蔣委員長致敬電文如下，全市五十萬民衆同時分區集會，遙向陣亡將士死難同胞默哀致敬，宣傳隊、出發四鄉宣傳，慰問隊五百餘隊，慰問出征軍人家屬，並送禮品，下午五時，各界慰勞征屬委會分區公宴征屬，由各機關首長各界代表及紳耆陪宴，晚七時各戲院分請征屬自由觀劇，深夜始散，（七日電）

◉蘭州　蘭市各界七日晨八時舉行七七三週紀念，暨抗戰陣亡將士紀念碑落成典禮，參加者達萬人，由朱紹良主席並致詞，勗勉各界承繼陣亡將士及死難同胞之精神，向抗建大道勇往奮進，以完成歷史的使命，大會旋通過電呈蔣總裁林主席致敬，並電慰前方將士，至十時許始散，（七日電）

◉蘭州　蘭市七七獻金運動，七日午開始，朱紹良首獻千元，以爲倡導，各界均踴躍輸將，成績甚佳，（七日電）

◉洛陽　豫各界之七七三週年紀念會，於今日下午六時舉行，會畢復公祭抗戰陣亡將士及死難同胞，晚間舉行火炬游行，（七日電）

◉昆明　滇各界今日上午九時假省黨部舉行七七抗戰三周年紀念大會，計到各界代表五千餘人，（七日電）

◉貴陽　筑市各界今晨舉行抗戰建國三週年紀念大會，同時擴大兵役宣傳，公祭陣亡將士死難同胞，出席代表二千餘人，吳鼎昌主席，並通過電林主席、蔣委長致敬，慰問前綫將士、等案，晚舉行火炬遊行，（七日電）

◉桂林　七日爲抗戰建國三週年紀念，全市素食一日，晨六時半，各界假體育場舉行紀念大會，到三萬餘人，（七日電）

孔祥熙等發表論文

◉重慶　行政院副院長兼財政部長孔祥熙，頃乘蘆溝橋事變三週年紀念日，發表一文，說明抗戰三年後之中國財政狀況，其文有曰，我國財政之所由能穩定如常者，推原其故，厥在下列數端，㈠政府早在戰前確立堅強的基礎，㈡過去三年中，農產豐收，㈢利用資金，極爲得法，㈣海外華僑滙款回國，爲數甚鉅，㈤外國之同情與援助，源源不絕，（六日哈瓦斯社電）

◉重慶　軍事委員會政治部主任陳誠將軍，頃發表蘆溝橋事變三週年紀念論文，主張在華軍採取攻勢之前，應有嗣三年之準備，略謂，凡要求立即反攻者，其所作判斷，實嫌操之過急，蓋全面反攻，一經開始，即非數月所能完成，余認爲我軍此際原已處於攻勢地位，與純粹的守勢，截然不同，（六日哈瓦斯社電）

◉重慶　今日自中國之全部皆舉行民衆大會，致敬中國陣亡將士，各屋皆懸旗幟，道中並蓋有牌樓，特別代表團分赴各傷兵醫院及前綫軍官士兵之家庭慰問，今日具有全國休假日之氣象，而稱之爲「全國抗戰復興日」，各報皆載有軍民領袖所寫之紀念文，外長王寵惠發廣播演說，聲稱，無論國際大局有何發展，中國決繼續抗戰，王外長並警告列強日本現正逐步接收遠東外人利益，又述及日本現以壓力加諸香港越南緬甸，同時並對外國租界提出要求，更從事封鎖中國之國際貿易政綫，經濟部長翁文灝之演詞，繼述內地國防工業之發展情形，據謂，現已有鋼鐵廠三所，製成之鋼鐵，足敷中國之軍火需要，軍政部長何應欽則歷述中日戰爭中之主要軍事，（七日路透社電）

◉重慶　中國今日，已臨中日戰爭之第四年矣，中國之抵抗，至是愈爲堅決，且益備其發展軍事工業之能力，與日本經濟封鎖之無效，政府諸領袖，於茲蘆溝橋事變之三週紀念，均發表公開之言論，謂日本已失其主動力，且易攻勢爲守勢，並謂，自日軍佔據南京迄今，日人始終未在中國獲得一重要戰略地點，綜合中國各領袖之語，大致均稱，政治上中國於茲蹇蹇三年之抗戰中，業已向民主政治之路邁進，而日本則在放棄其國會政治回向無政府之路，經濟上日本之封鎖已成爲無效，因中國已在自已製造軍器及軍火以應付此不宣而戰之戰爭，且許多未爲日軍佔據之區域中，已植有重工業之基礎，中國將更受國際之同情與協助，彼乘世界情勢變遷，而改變其外交政策之日本，惟見其益陷於孤立而已，（七日合衆社電）

香港局勢漸鬆弛

難民續抵馬尼剌

◉香港　雖數千外國婦孺紛紛離港，而今日香港邊境頗爲安靜，日駐軍亦希，記者曾往沙頭角視察，僅見日哨兵一人，居於沙袋堡壘之後，曝於列日之下，倚槍而立，槍端則插有刺刀，日軍之堡壘，並未封閉，且間有華人往來其間，該日兵見華人亦不加以阻止或盤詰，至在香港一面，則不見一英兵，僅有印度警察倚牆而立，口中且吸食紙烟，記者並往邊界後面之地方視察，比至，則所見者爲一幅安靜之鄉景，農夫數人，驅水牛拖犂及耘田，絕無恐慌混亂逃避之象，（七日合衆電）

◉馬尼剌　載乘香港難民六百四十五人之郵船「亞洲皇后」號，今午於傾盆大雨中駛抵此間，同時「日本皇后」船亦於今日停泊於馬尼剌灣，惟聞「日本皇后」船中之難民一千一百人，今日仍須留船中，明日方可登岸，美紅十字會及美軍當即招呼「亞洲皇后」船所載之難民下船，並將此等人們運至麥根萊堡，多數則遷至馬尼剌或巴奎阿，原有前批抵此之香港難民，昨已完全覓得居住，而以麥根萊堡容納新到者，又上次到此之一千三百人已送往巴奎阿，馬尼剌各地方服務團體，已將所有自香港撤退人們之居所，妥爲佈置，（七日合衆電）

蘇海軍節

籌備大舉慶祝

◉莫斯科　七月廿八日爲蘇聯海軍紀念日，蘇聯全國準備一致慶祝，海軍並將舉行大檢閱，同時更有海軍利器展覽會及海軍人員之運動會，顯示蘇聯海軍之威力，（六日塔斯電）

立陶宛 財長辭職

傳謀異動已被捕

◉立京　立陶宛財長茄爾凡納卡斯昨日辭職，彼因密謀異動已被捕入獄，但官方尚未加以證實，按茄爾凡納卡斯乃舊內閣中在巴萊資基斯親蘇內閣留任之唯一閣員，茄氏爲保守經濟政策之代表，極力反對政府新擬之經濟政策，故政見上發生衝突，（七日海通社電）

北愛截獲 大批佛郎紙幣

値數百萬鎊

◉倫敦　聞北愛貝爾發斯特在某法船中搜獲約値英金數百萬鎊之法佛郎鈔幣，共裝一百廿一大箱，此船係德人佔領前由勃萊斯特港駛出者，此項紙幣已送入貝爾發斯特某銀行存儲，（七日路透電）

菊廬醫話

毒素傳播後之危險

姚菊巖醫師撰　診所：寗波路九號四川路口

患過淋病之人，無不驚懼淋病來勢之兇狠。此惡毒淋病，並非淋菌本身使病家感到可怕之痛苦，實由淋菌所此出之毒素作祟，而此毒素之傳播，則有類於淋菌之活動，凡淋菌所到之處，無不在此等場所滿佈毒素，遂發生炎症，又復浸淫擴大其範圍；如此病家之抵抗力，因病勢之擴大而減低，而相反的，同時又因病人抵抗力減弱，而使淋菌繁殖來得更速，傳染得更快，如此互爲因果，則淋毒之傳染播，自益迅速也。至其變症，亦因淋菌範圍擴大而加速。故要求撲滅此等淋毒之傳播，絕對不是局部療法所能奏效。而必須採服最新化學療法「新克淋儀」（華英有售），使殺菌力廣佈全身，方爲針鋒相對之療法，一方更用德國感應靈電療法，及抗淋血淸作靜脈之注射，則不僅淋菌完全撲滅，即淋菌之毒素，亦完全可以根本解決了▲每天送診廿號每號僅取號金五角▲診時：上午十時至下午六時

安樂殯儀館

地點安全　設備完全　服務週全

電話三七八八七

地址戈登路巡捕房南首武定路西摩路口

禮堂　大小俱有　設備直如旅館　富麗皇宮

柩舍　四層樓房　佈置等於特貴旅社飯店

撲殺臭蟲　飛蚊蠅蟻　細菌一切　非常靈效

飛勿動

特價

五磅十元五角
二磅四元五角
一磅二元五角
半磅一元四角
四兩七角五分

飛勿動噴筒每具三元五角

九星化學廠出品
中西大藥房發行

齊亞諾抵柏林
德義重要談話開始
外交軍事謀更密切合作
傳兩國外長並將訪蘇京

⊙柏林 德元首希特勒於今午十二時三十分在總理公署接見外長齊亞諾，齊氏由杜恩堡·梅斯納·及元首之副官波爾曼等，陪同至元首書齋，當即開始談判，德國方面為希特勒元首，里賓特洛甫，梅斯納，駐義大使麥剛森博士，及譯員史密德博士，義國方面為齊亞諾及駐德大使阿爾非利，齊氏於今晨十一時十五分抵安霍爾特車站時，里賓特洛甫及其他高級官員均到站歡迎，車站懸花彩及德義國旗，德義外長檢閱儀仗隊後，驅車赴德國外賓招待所，里賓特洛甫定於午後二時在阿德隆飯店，設宴為齊亞諾洗塵，齊氏於午後將留於波斯丹附近溫西湖畔之義大使私邸中，至晚間十一時，始離柏林赴西綫視察戰跡，作兩日之勾留，預定於十日晨返柏林，訪問德國要人並參觀飛機工廠，德義協會會長奧斯登亦將招待齊氏，齊亞諾將於十一日晚間啟程返義國云，（七日海通電）

⊙柏林 今日午後官方文告稱，希特勒元首今午接見齊亞諾，作長時間之談話，德外長里賓特洛甫德駐義大使麥剛森及義駐德大使阿爾非利均在場陪侍，（七日海通電）

⊙匈京 柏林來訊謂，義外相齊亞諾刻赴柏林，將繼續其行程而往另一重要國都，大約德外長里賓特羅甫將偕之同行云，此間人士聞之甚感興趣，認其所謂另一重要國都者，定指莫斯科而言，（七日路透社電）

⊙羅馬 「義大利新聞報」今日評論齊亞諾外長訪問德國，力言此項訪問具有非常重大之重要性，因其舉行之時乃在歷史上重要關頭，證明軸心國家無論在外交經濟軍事政治上，均有密切之合作，每次希特勒與墨索里尼會晤，均使歐洲命運更有進步，希望此次亦有同樣結果云，（七日海通電）

⊙南斯拉夫京城 此間政界人士相信，義外長齊亞諾此次訪問柏林，必將進行對於軍事與政治極為重要之談判，故咸集中注意於此，據此間報紙誠羅馬訪員來電稱，義京消息靈通人士談稱，進攻英國當為義德討論之主題，關於英法發生衝突一事，德義將討論如何協助法國對付英國之行動，來信巴爾幹問題暫時不擬提出討論，因德國現正注意於較巴爾幹更為重要之問題云，（七日海通社電）

傳德將於十日內
大舉進攻英倫
天空屠殺為其戰略

⊙瑞典京城 德國消息頃預料，德將於十日內對英實施閃電戰術，下星期二恐即為發動此攻擊，此輩並預料德機將對倫敦連續施行六日之轟炸，每日所投之彈將達三千餘枚，此等實施轟炸之機，將有以往未經施用，裝有可驚屠殺工具之新機出而應用，空襲時許多轟炸機將附帶裝有炸彈之滑動器此項機械可於離目的甚遠處施放，至連續大炸六日後，始令傘兵降落英土作戰云（七日合衆電）

⊙倫敦 今日星期日觀察報及泰晤士報均討論英國被侵之可能性，嘉爾文氏亦在觀察報內發表一文，力言在未來之危急數週中，有於「島之砲壘」上空維持空中優勢之必要，嘉氏於其所著「如何戰鬥」對於被侵之意見」一文中，謂德國戰略之主要目標，即為纏惑英艦隊，分散英空軍力量，並誘使英國將軍力化整為零，德方較健全之作家，曾解釋對於一種分散防務，加以集中攻擊之意義，敵人之之行動原則為持久，惟彼等實施則為柔韌性質，德總司令部之欲以速度重量及方向使對方震驚，其用心之切，為向所未有，德方在進攻英國之戰爭中，將使用各種方法以攻取吾人陸地之全部，以期分散英國防守之力量，吾人生要關切之事件，即為設法安排吾人軍事上之布置，使最强大之攻擊將能藉靡速化動力之特殊速度，向任何方面移動，戰事之中間或將有種種空前未有之總計與冒險，吾人在矛盾之情報中，將須迅速辯明虛偽或補助企圖與眞正危害之區別，吾人須抵抗敵人之主力軍事攻擊，並加以破壞，吾人自己所抱之主義必須為攻擊的性質為非消極之防守，愼當牢記吾人所有之資產，今日吾人之海權，其偉大實為從來所未有，在一種意義上，英國仍為一島，四面圍繞之海洋，不許敵人對之作軍事侵略，一如其在大陸之規模，德人進攻英國，一切與征服歐洲各種迥異，故吾人對於海上之情形，切勿發生誤解，此外尚有一重大之空中問題，此為決勝之區域，敵人藉空中屠殺，轟炸海港及軍火廠，為其一種得意之侵略手段，希特勒自始即依賴其優勢之空中力量，此次將用其全力，希氏或調其大部份之後備軍於此一舉，是以在今後之六個星期中，全國希望及生命皆將有賴於我空軍戰鬥及技術品質所造成之不朽建樹焉，（七日路透電）

英國加緊
充實國防

⊙倫敦 聞英內閣已決定，立即要求英國兵力之十足動員，又聞航空部連日摧毁德國海空及工業根據地，以謀粉碎希特勒所擬可怖之侵略計劃，此間自昨日接獲德方閃電戰迅將開始之消息後，英人皆加緊工作以防萬一，海陸空三方莫不有嚴密之準備，據記者所知，又有後備兵一批被召，凡能作戰之男子皆將立即全體入伍，新被召之男子為一九〇九級，共一二百萬人，故英方兵力現已大增，（七日國際社電）

男女為國服務
忙於掘壕工作

⊙瑞典京城 據倫敦傳來消息稱，英國人民接獲政府於週杪從事開掘壕溝之命令，倫敦昨日已見手持鐵鏟等工具之民衆，往來於街上，政府並徵發大批公共汽車，載該項「緊急工人」赴各地開掘壕溝，婦女亦參加該項工作，裝置沙袋云，（七日海通電）

紐芬蘭重砲隊
開抵英倫增防

⊙倫敦 紐芬蘭重砲隊，其數未詳，昨抵英倫某港以固海防，（七日路透電）

英國續向加美
訂購大批戰具

⊙倫敦 情報部昨夜稱，英國頃復向加拿大與美國兩政府定購大批戰具，花色繁多，價值甚鉅，為英國在加美兩國定購之最大一批，（七日路透電）

捷軍退出法境
準備助防英島

⊙紐約 前捷克總統貝奈斯來電據稱，在法捷克陸軍業已退出法境，準備助防英島云，（七日路透電）

法愛國志士
投奔英國
法下令通緝名記者
塔布衣夫人亦在內

⊙倫敦 法國青年數百人，冒死出國前來此間，向法蘭西民族委員會投效之後，該委員會領袖特戈爾將軍特於本日加以檢閱，并向此輩詢問出國經過，備加慰勉，（六日哈瓦斯社電）

⊙倫敦 據德方統制下之法國無綫電台稱，法當局已下令通緝法國新聞記者貝爾蒂那·塔布衣夫人，指利立斯與滿爾四人，因其散布虛偽消息也，據謂此四人近已起程來英，（七日路透社電）

敍利亞
領袖遇刺
民衆悲憤塡膺

⊙大馬色 敍利亞領袖沙班達遭暗殺，其遇害情形甚慘，民衆大為悲痛，（七日路透電）

日本學生家屬
多不願對美作戰
答覆大學教授聯合會詢問
贊成單一政黨者亦佔多數

⊙東京 今日消息，日本之大學教授聯合會，頃向各學生家屬詢問，設美國干涉日本，不令日本向荷屬東印度取給戰爭原料，日本是否對美作戰，結果贊成日美開戰之人數，僅占百分之十四，被詢問之家屬，共有四萬五千六百六十六人，僅有一萬一千七百八十九人作答，而其中百分之四十，仍主張勿與美國開戰，主張對美開戰者有六千二百四十八人，積極反對日美開戰者，為一千三百三十四人，此等家屬之子弟，係在日本著名大學肄業者，此等家屬之意見，大致均似謂日本不牽涉入歐戰為解決中日戰事之手段，此作答之一萬一千七百八十九人中，有百分之三十不願對美作戰，一千五百零八人主張捲入歐戰，七千二百五十五人，則極端表示反對，又詢以便於建設「東亞新秩序」起見，日本應否與蘇聯訂立互不侵犯條約，則此等家屬僅有百分之十五作答，其中主張日蘇訂約者為一千百八十一人，極端反對者五百三十一人，又日本學生家屬均盼望德國擊敗英國，贊成英國勝利者僅有三百四十四人，贊成為德國之後盾者，則有九千六百九十七人，關於政黨問題，大多數家屬均贊成單一政黨，其中贊成現存政黨制度者，僅有二百八十九人，而贊成單一政黨制度者，則有六千九百三十九人云（七日合衆社電）

波總統晤挪王
一灑同情之淚

⊙倫敦 波蘭總統拉克基維茨博士，本日前往白金漢宮訪晤挪威國王哈康七世，（六日哈瓦斯電）

英報觀察
國際局勢
世界列强有結成
偉大集團之可能

⊙倫敦 星期日觀察報外交訪員聲稱，外交界人士現正公開討論世界勢有另行結成偉大集團之可能性，其一為南部天主教歐洲，計為法國·西班牙·與義大利，並有包括萊因倫及巴伐里亞日耳曼及其三千萬天主教人口之可能性，法國前任總理現為貝當政府閣員之賴代爾從事此種計畫已歷有年所，此項集團自將為反英，反普魯士及蘇，另一集團為英蘇美三國，將以反抗德國之圖稱霸歐洲及日本之圖稱霸遠東為目的，該訪員又述及蘇聯駐英大使邁斯基與英相邱吉爾七月之三日之晤談，謂此項會晤至少與羅馬尼亞投入德國懷抱在近東所引起之軍事及外交上糾紛，有一部分關係，蘇聯方面之意見以為欲防禦德國之侵入黑海，決不能認地中海與此種其他種種事故無關云，（七日路透電）

蘇駐土大使
突然返國

⊙土京 蘇駐土大使泰倫蒂夫，昨夜離開此間，取道斯丹埠回莫斯科，據蘇聯人士談稱，泰倫蒂夫此行，僅係回國消度假期，但其他人士相信，泰倫蒂夫此行，與德國外交部最近所發表之白皮書，透露土耳其外長對協約國轟炸蘇聯巴庫煤油田之態度一事，不無關係云，（七日海通社電）

墨京大選前夕
發生動亂

⊙墨西哥京城 昨晚墨西哥總統選舉之前夕，此間正散布主張選舉阿爾瑪展為總統之小冊子時，勞工聯合會總部之陽台上，突然發槍射擊，路上兩寶報人一死一傷，（七日合衆電）

南京路雲南路口
上海舊貨商店
肅清夏令原當貨品
大賤賣
原當西服
珠翠鑽石
白金首飾
男女鐘表
太陽眼鏡
新條府綢襯衫每件五元
西裝白褲每條三元起
夏令白麂皮鞋
每雙特價十九元
精工特製眞正牛皮
旅行提箱
犧牲十天
一律照碼九折
美國防雨草帽
每頂五元正
拉練花皮公文包
辦公必備惟我獨廉

亞力山大法艦隊
無抵抗被解除武裝
雙方充滿諒解精神實行無困難
「鄧扣克」號擱淺復被投中六彈

⊙倫敦 前任英國赴敍利亞委員團領袖之瓊斯上校，今日由開羅向其昔日同袍發表廣播演說，第一次披露亞大山大里亞法艦隊已無抵抗被解除武裝之詳情，其言曰，亞力山大里亞法艦之解除武裝，實行時並無困難，並充滿諒解之精神，此則應致謝於英法艦員間之友誼，據阿耳及里亞法方消息，英方在沃朗港行動之結果，法方大型艦三艘及小型艦一艘均已擱淺，法戰艦「白里太格」號之脫險者僅有二百人，（其平時員額為一·一三三人）但該艦現在港內，另有兩戰艦「鄧扣克」號與「普羅文斯」號，及驅逐艦「摩格極爾」號，則共死二百人，重傷一百五十人，失蹤者一人，（七日路透電）

⊙倫敦 英海軍部稱，法巡洋戰艦「鄧扣克」號，因七月三日英艦隊行動之結果，已受損毀，而在沃朗港中擱淺，損毀程度未悉，但已重傷，即落於敵手亦復不能參與戰役，沃朗交戰後，法艦隊司令發出法艦已失戰鬥力，渠令使海員離艦之信號，英方鑒於法司令所發論令艦員離艦之聲明，故認為在續向「鄧扣克」號攻擊之前，未有予以警告之必要，昨晨英機群攻擊此法艦命中六彈，英機兩架未返，按「鄧扣克」號於一九三五年造成，排水量二萬六千五百噸，載有官兵一·三八一人，速率為廿九至卅一海里，為已下水各國主力艦速度最快者之一，該艦裝甲甚厚，擁有十三吋口徑大砲八尊，五吋口徑大砲十六尊，及其他較小口徑大砲四十四尊，（七日路透電）

⊙柏林 德無綫電昨晚宣稱，法艦若干艘，已自英海軍方面逃出而抵都隆，此等軍艦內有「斯脫拉司堡」號一艘，里蠢級輕巡洋艦五艘，又驅逐艦及潛艇若干艘，該無綫電又云，據某法國新聞社報告，法砲艦「基諾里」號已在阿耳及爾海面為某不明國籍之潛艇擊沉，（七日合衆電）

貝當政府公然宣布
對英採取報復行動

⊙維希 貝當政府今日正式宣布，法國已對英海軍攻擊沃朗港法艦之舉，取有效報復行動，據維希法政府之海軍部宣稱，法國正在復員中之海軍飛機兩隊，經重配軍器後，會攻擊泊於直布羅陀而與攻擊末賽爾開比爾法艦有關之英船，至少擊中巨型英船一艘云，（七日路透電）

法機轟炸直布羅陀
據稱英艦多艘受創

⊙維希 法海軍部稱，法巡艦「佛蘭德爾」號在地中海克里特島外與英巡艦交戰兩小時後，被英艦擊沉，三日後共救起艦員一百四十人，法國已照會德義，地中海法國海軍根據地目前未可解除武裝，庶法國殘餘艦隊得以自衛而免攻擊，德義已允照此辦理，（七日路透社電）

⊙柏林 德方消息，昨日法機多架向直布羅陀大施轟炸，以作對英海軍攻擊沃朗之報復行動，英艦多艘因之受損，同時英國巡洋艦及潛水艇在地中海二處，亦施報復手段，將法驅逐艦「弗朗台爾」及在阿耳及里亞之法護航艦「提琴努立」予以擊沉云，德方報告稱，在馬賽之法海軍部已證實轟炸直布羅陀事件，英戰艦「荷德」號亦在受傷之列，（七日國際社電）

⊙維希城 法國無綫電台昨日午後廣播法國海軍部之官報稱，法國前已解除武裝之海軍飛機兩隊，現重新加以武裝後，前往直布羅陀轟炸，投彈命中泊在港內之英國軍艦云，（七日海通電）

⊙瑞典京城 據倫敦傳來消息稱，直布羅陀昨晨又發出空襲警報，雖有飛機多架侵入領空轟炸，但究係法機抑係義機，則不得而知，（七日海通電）

英機轟炸德義
海空軍根據地
德船塢機場多處中彈
義艦至少五艘被擊沉

⊙倫敦 英空軍部公報稱，星期五夜英轟炸機又襲擊德國基爾與威廉哈文兩海軍根據地，基爾船塢與威廉哈文海軍庫落彈多枚，漢堡等處船塢亦遭炸擊，數處起火，英機並轟炸哥龍鐵路交叉點，星期五日間英機往攻德國狄邵森飛機製造廠，與荷蘭華爾哈文與佛勒興兩處飛機場，此役有英機兩架失蹤，另一英機隊往攻荷蘭希波爾與台克塞爾飛機場，有一架失蹤，（七日路透電）

⊙倫敦 昨夜海軍部稱，義艦避於里比亞之杜白魯克港者，晨間遭英艦隊飛機之轟炸，成績甚佳，英海軍飛機又襲擊西西里島加泰尼亞之飛機場，其機庫與工場皆被毀起火，（七日路透電）

⊙開羅 英海軍公報宣稱，英機七月五日傍晚空襲土白魯克，至少曾擊沉義艦一艘（非驅逐艦即潛艇）及大型運輸艦二三艘，其外尙有義方供應艦二艘、閘亦已在巴爾狄亞沉沒，各英機於任務完畢，又開機關槍掃射附近之某飛機場後，均安然飛返根據地，（七日路透電）

法國將採行
獨裁制
政治上一大革命

⊙維希 法國通訊社昨晚發表消息宣稱，法內閣協理賴伐爾昨晚已擬其決議案，即將提交國民大會通過，其內容為廢除議會制憲法，而予總理貝當以宣佈新憲法之全權，此項議決案除將法國政治制度，改為極權政體外，在社會制度上亦將因之引起重大變化，此項改革為法國歷史上之眞正革命，而此項議決案必將為國民大會所接受云，（七日海通電）

⊙維希 法政府昨晚發出廣播，敦促參衆兩院議員儘速前往維希，至法國召開國民大會草擬新憲法之期，則尙未決定，（七日海通電）

英國沿海岸
德機空襲
被擊落三架

⊙倫敦 據官場宣布，昨有敵機數架飛過南台文某鎭擲下炸彈一枚，死傷數人，英戰鬥機與高射砲迅將敵機逐去，又非官場消息，敵機若干曾出現於蘇格蘭東北與英倫西南，昨日英方又擊落敵機兩架，自大規模空襲開始以來，敵機被擊落者共三十七架，昨日敵機一架在英倫東南投彈若干，傷多人，但詳情尙未悉，昨夜飛過蘇格蘭西南者殆係德機，昨日午後英噴火或轟炸機追擊敵機約百哩之遙，原在愛白登郡海岸外擊落德轟炸機一架，見其墮海，機中躍出兩人，一張傘而降，一已失蹤，（七日路透電）

北非義軍
進攻未逞

⊙開羅 英軍司令部發表公報稱，我軍前哨部隊在北非洲沙漠西部堵截敵軍向喀普索港推進，會轟毁敵方重砲多門，運輸車數輛，此外我軍前哨部隊，前於本月四日在加薩拉區與敵方作戰後，即在重機關槍掩護之下，自前哨站撤退，敵方砲隊受有重創，我方損失甚微云，（六日哈瓦斯電）

美式飛機
偵察北海

⊙英境某處機場 昨日美國製造之偵察機，已飛翔於北海上空，為英國空軍擔任偵察職務，此等飛機於荷比沿岸及挪威各港灣之上空往來飛舞，以尋察希特勒計畫侵英之德國軍隊，飛機·軍艦等等，記者自英籍加拿大籍及南非籍航空員以及退伍軍官之言詞中，聞悉此種洛克希特式機，為空戰中驚人武器之一，其砲門設於機腹，機之前後均置有機關槍，並使用電力及水力使機槍向各方面發射，此項洛克希勒機係首先向挪威投彈之機，而第一次轟炸白里門及漢堡之油增亦係此機，此項飛機曾數與德國任何式樣之飛機交戰，每戰均較他機為佳，德國之毛瑟密特機未嘗擊落此等飛機一架，現此項飛機已為英國防敵之重要工具，其任務即為摧毁希特勒圖攻英倫之企圖，（七日合衆社電）

最新式
華南電扇
保用十年
免費修理
各電料行大公司均有經售
華南電器廠出品
浙江路二二九弄三二號
電話九六四一〇
商標 Hwanan 註冊

LILYSIN
痢疾靈
專治輕重赤白痢疾五色禁口等痢及一切腸道疾患

採取
真正西藏紅花·特選道地當歸·動物卵巢結晶·三大婦科良药提煉合而為一
功能
促進卵巢機能·恢復性神經系·激底改造子宮·調經活血種子·常服滋補健身
紅花當歸晶
主治 經不調 月信參差 血色不正 經閉經痛 產後血虧 子宮虛弱 面黃肌瘦 久不孕育
本品分內服藥水及片劑二種。藥房均售。定價低廉。因其含有大量眞正西藏紅花之精汁。有極偉大之功效。故孕婦宜服之。
腦髓晶
採取動物之大腦與骨髓最新科學方法提煉製成
功能滋補神經營養腦部爲補腦劑中之特效良藥
怡和藥廠監製
電話一〇八五五
發行所 寧波路四十號

小孩服

宏興鷓鴣菜

去濕健脾　發育生肌

小孩消化力弱每以飲食不慎致患消化不良大便異常等症鷓鴣菜功能清腸開胃通便除積小孩服之自然去濕健脾發育生肌矣

滬粵港 宏興藥房出品 滬行·上海南京路

各處均售

羅斯福總統 公開發表文告

闡述門羅主義

領土問題應會商解決 對歐亞兩洲態度亦然

◉華盛頓　羅斯福昨晚公開發表文告稱、渠代表美國重申該國對外並無領土野心、並對歐·亞各國對該國之門羅主義表示贊許、該文告稱、歐戰後領土之重行分配、莫宜於經過各洲或二半球互相商討、總統授權彼之秘書歐萊氏就「美洲屬於美人、歐洲屬於歐人、亞洲屬於亞人」之主義、發表如下文告云、「美國絕無干涉歐·亞二洲領土之意、政府所欲目睹及付之實行者、乃世界上每洲能樹立其「門羅主義」而已、美國不致設法取得新領土、亦且無此意向、惟勝利之德國一旦向其克服之國家在此半球內要索領土、則吾人將認爲該舉動與吾人之門羅主義相抵觸、根據該主義、美國不致將屬於戰敗國之羣島加以攫取、但相信處置此等領土之良法、莫如使美洲各國公開決定之、關於法屬越南、政府意見認爲、莫如使亞洲各國安坐考慮各項對於該島之提議、對於歐洲亦然」、最後、該文告提議、七月二十日在哈凡那舉行之泛美會議、應將歐洲各戰敗國在本半球之殖民地處置問題付之討論、同時、國務院宣稱、泛美會執行委員已正式贊許哈凡那會議之三原則、中立、保護西半球和平、與經濟合作、（七日合衆社電）

美對法屬越南問題 主由亞洲各國商決

◉海德公園　羅總統秘書歐萊、昨向新聞記者發出歐亞應適用門羅主義、以此爲成立關於處置戰敗國領土事的協定之工具、歐萊此自謂、渠轉述總統意見、按歐萊此項言論、係在羅總統與國務卿赫爾討論美·德爲門羅主義釋義互換牒文事之後而發表者、據歐萊稱、總統以爲、歐·亞·美各國、應各自在其自已範圍內集議、自行解決領土問題、而非許戰勝國擅自決定、歐萊擁護赫爾所發美國應繼續實施門羅主義之宣言、謂德國如要求法·英·荷在西半球所有之領土、則美國不擬作接收此項領土之努力、但將邀請美洲各國決定、應否將此領土置於代管制度下、迨至可交還原主時而後已、歐萊又謂、總統聲明美國毫無干涉與歐洲或亞洲調整有關的土地問題之意、美政府所欲見者、亦其認爲所應有者、卽歐·亞門羅主義之實施與西半球對於此主義之解釋與實施相吻合是已、試舉例言之、關於法屬越南事、美國以爲亞洲全體各國、應會商而獲一決定、歐·亞爭執、由歐·亞諸國自解決之、而屬於德國所征服諸國之島嶼與其他領土、在西半球之內者、其處置與管理問題、則由美洲諸國解決之云、某新聞記者詢以德國所持美國如不干歐事、則門羅主義始爲有效之說、歐萊答稱、渠所言者爲領土所有權轉移事、而德牒所言者、據渠所知爲政治上干涉、換言之、美·德兩政府對於門羅主義之解釋、意見似不一致云、（七日路透社電）

美注視西印度局勢 戰艦駛馬爾的尼加

◉華盛頓　美國戰艦今日首途前往加勒比安海之法屬馬爾的尼加島、該島現有法國軍艦數艘、業已引起在美洲中立地帶發生英·法戰事之惶恐、聞昨晚已有中立巡邏之驅逐艦數艘離開維爾京羣島之聖多瑪島、奉命調查馬爾的尼加島一帶之情形、此間官員意見、謂美艦將嚴守觀察家之範圍、而其重要使命之一、係一旦英·法在馬爾的尼加島發生衝突時、警告該地阻近之美國船隻、法國在該島之海軍力量有潛艇數艘、海面小軍艦數艘、及未經證實消息所稱之航空母艦「比安號」、該法國海軍昨晚顯在聽候英國海軍之第二步發動、相信英國方面將提出該法軍應行屈服、同意與英國合作自沉軍艦或開戰、此間法國外交官員稱、局勢刻已暫形停滯、馬爾的尼加之法國當局業已宣布、渠等依附與德簽訂和約之貝當政府、（七日合衆社電）

◉華盛頓　英海軍現方對馬爾的尼加島之法航空母艦一艘及潛艇若干艘、予以封鎖、聞美海軍部已派驅逐艦五艘、急赴該島附近、調查現況、赫爾謂、美國之「中立巡邏隊」、現方清理海面、偵察美國門口之潛伏戰機、英官方雖否認馬爾的尼加之被封鎖、然法艦苟奉駛返本國港口之命、冒險衝入公海、英海軍未必不予以攔截、赫爾又稱、美洲之數共和國、現正注視該島局勢之發展、以謀採取共同行動、（七日國際社電）

◉紐約　據此間航業界消息、英海軍部已禁止美國與挪威船隻駛入法屬西印度各港、（七日路透社電）

美實施禁運 日感不安

◉東京　依據美總統羅斯福日前所簽署之法律、任何軍用品凡爲美國國防所需要者、總統均有權下令禁止出口、此間「朝日新聞」頃發表一文、評論其後果、略謂日本商界對於此事、極爲關切、咸認爲唯一應付辦法、厥爲在日金集團各國之間、樹立自給自足制度、美國此項新法律之成立、雖未必使日美兩國現行商務關係趨於惡化、但日本對於此事前途、實不能不引起重大不安、商工省當局甚至認爲日美關係他日若果趨於緊張、羅斯福總統即可利用此項法律所畀予之權利、以爲對付日本之一種有力而又有效的工具、」但若干消息靈通人士則謂、就目前而論、羅斯福總統之簽署此項法律、與眞正的封鎖軍用品出口究屬不同、例如美政府曾一度宣佈禁止機器工具出口、當時即有人憂慮美國所造機器工具將有完全絕跡之虞、但事實證明、除直接與美國工業需要相抵觸者而外、其他仍得照常輸出云、（六日哈瓦斯電）

紐約時報論 澳洲前途 與美有重大關係

◉紐約　紐約時報今日載社論、論澳洲之前途、謂當英國海權被破壞之危險一日未消、當日本積圖稱霸亞洲之野心一日未戢、澳洲之地位將需美國之考量、或需美國重大之決議、澳洲與紐絲綸之民治聯邦之存在、於今後若干年中、在許多途徑上之有關吾人、將較荷屬東印度與菲列濱更形重要、澳洲與紐絲綸能助使民治之火焰永遠不滅、無論舊世界有何遭遇、而此二地之價值不變、故吾人今日對於彼等之地位、當常思及、且當堅苦思之云、（七日路透電）

雙妹老牌

花露水　爽身粉

香味文雅　能去狐臭

中國廣生行出品

賢明主婦送禮談

往日夏令送禮，有用舶來酒品者，照今市價飛漲，四瓶計算，則非百餘元莫辦，不若改用冠生園老牌果子露四瓶，所費僅十二元，應時禮品，送者經濟實惠，受者尤表歡迎　冠生園食品公司宣傳科啟

赫爾將出席 泛美大會

設空軍根據地事 爲討論問題之一

◉華盛頓　美國務卿赫爾告新聞記者、渠將出席古巴首都大會、屆時討論之問題、約有十起至五十起、而在拉丁美利堅設立美國空軍根據地之問題、將爲其中之一、現正徵集關於英國封鎖法屬西印度馬爾的尼加港事之情報、俾賡續於經濟、政治與軍事各共同問題繼續商討之政策、以防衛事實上或威脅中之危險云、英法駐美大使館皆聲明、未接到該港被封鎖之消息、惟某英員謂、自開戰以來、英艦卽在西印度附近巡弋、（七日路透社電）

美工業中心 加緊戒備 防止爆炸破壞

◉華盛頓　記者訪悉、美國聯邦當局、正在秘密工作、加强各地工業中心之日夜守衛、以防止妨業之發生、過去一星期中、嚴重之炸彈案迭出、故當局加緊戒備、以防美國之「第五縱隊」、聯邦偵查局因國會於最近通過增撥經費、業已大事擴充其偵查力量、添招之偵探達六百人、尚有一百名現方在邑的哥受訓練、頃間又自路易斯安那州之巴東接獲消息、謂有三人圖謀炸毀資本二千萬萬元之杜邦公司、幸爲一匿名電話所破壞、聯邦偵查局現方緝拿此三人、彼等正圖於該廠圍牆下掘埋炸藥、警察已得信趕至、此三人乃棄置炸藥四挺而逸去、本月四日紐約世界博覽會英國陳列館中炸彈案、紐約警局現正盡力緝訪、謀捕得置彈之人、五月二十九日、有一高而且黑之人、會竊去某建築工程處之炸藥三十挺、此人似係愛爾蘭人、大有犯罪之嫌疑（七日國際電）

美計劃動員 「工人軍」 促進重整軍備

◉華盛頓　世界設計委員哈林頓昨日宣稱、政府方在計劃「工人軍」之動員、以促進美國之重整軍備、該項「工人軍」、期於九月一日前完成、（七日國際社電）

雅納爾大將 發表演說 主美對德義作戰

◉衣阿華城　已退休之前任美國亞洲艦隊司令雅納爾大將、今日在此間發表演說、謂美國應加入英國方面、向德義作戰、渠稱、「美國終有一日須向全能國作戰、乃屬顯明之事、吾人寧於今日作戰、則將來或可不再戰爭」、雅納爾大將並辯稱、如美國「能以健全之海軍供給英國」、則美國可節省價值一百五十萬萬元美金之軍備預算案云、（七日合衆社電）

羅新首相廣播 宣布親德政策

採激昂態度對付蘇聯 排英情緒迅速進展中

◉羅京　羅馬尼亞新首相吉格爾都、今日在其廣播演說中宣布、在「軸心」機構中進行羅國外交政策、爲一已成事實、又曰、吾人依此政策回至羅馬尼亞舊日之傳統、此種傳統前曾爲今不復能施之事故所打破、且曾爲時事所迫、而居背後、今加入軸心、等於內部政治機構之全部變化、而爲有效力、並具創造性的國家主義概念所控制、首相又稱、新政府今首須克服非由彼造成之種種困難、吾人在上次大戰後、未能鞏固在戰中之所獲、且未能建立可保獲得和平的前途之基礎、今日則一切已明朗矣、（七日路透電）

◉南斯拉夫京城　羅馬尼亞之情形、似迅速趨向排斥英國之利益、此項利益中之最主要者、卽爲羅國之油產、其輸出已於數週前停止、惟德國現仍完全獲得其每月限額十三萬噸、得額外鐵路綫之助力（羅當局現正徵用）、輸出至德國之數量、似將繼續增加、英籍男女僑民四十五人、已於昨日離開羅京、其中二十二人係由羅當局要求立刻出境、其餘則皆因不堪忍受之局勢而自願離去、羅政府於宣布親軸心政策以後、目下推行之速度、似已超過德國所期望、「羅馬尼亞之德方人士、對於吉格爾都政府均表不滿、因吉氏以激底之納粹政策對付蘇聯、未免過於激昂也、蘇聯在羅國之局勢中、仍爲一種不可知之因素、近數日來此事並未失去其任何爆烈性質、同時若干羅國報紙對於英國已漸示敵對、（七日路透社電）

蘇聯官員宣稱 羅軍破壞交通

◉莫斯科　蘇聯人民交通委員會代表語塔斯社記者云、羅馬尼亞軍隊在撤退時、曾攜去並破壞電話用具等等、例如克熏尼夫之無綫電台亦被破壞、但目前比薩拉比亞及北布柯維納之電話及電報交通業已恢復、又羅軍在撤退前、會企圖破壞工業及交通事業、惟地方執委會已調整糧食、並恢復各商店及工廠之活動、同時電車亦已恢復行駛、又執委會已撥款開設醫院、人民可免費治病、同時、並發行報紙及映演蘇聯影片、（七日塔斯電）

◉羅京　此間官方昨夜宣稱、關於比薩拉比亞布柯維納撤退居民一事、當猶太人及共產黨人被逐往比薩拉比亞之時、曾發生意外事件、幸羅國政府措置得宜、迅卽鎭壓平定、秩序現已完全恢復、（七日海通電）

中德文化會 舉行年會

朱家驊致開會詞

重慶通訊、中德文化協會、於七日晚在嘉陵賓館舉行第五屆年會、到名譽會長陳立夫代表顧毓琇、社會部代表任西萍、孟健民、外交部代表朱世明、德大使館代表會雅文、及中德兩方會員一百三十餘人、首由會長朱家驊致開會詞、次由顧毓琇孟健民相繼致詞、復次蔣復璁報告會務、及修改會章通過宣言、最後魯雅文及德國新聞社代表沈克演講、至十時始散會、茲誌朱會員開會詞略謂

致開會詞

中德文化協會已有了五年的歷史、在這五年當中、全世界是被戰雲籠罩着、東西方是烽火連天、處在這樣的環境下、我們仍然能夠推進文化工作、確實是可告慰的事、而我們在今天舉行中德文化協會第五屆年會、意義尤其是很特殊很重大的、全世界是在戰爭中生活着、這是人類的不幸、更是文化界的不幸、中國爲保障國家的獨立、和民族的生存、而獨自奮鬥了三年、中國的國策是不變的、中國人民的信念、是堅如鋼鐵的、如今不幸而歐戰急劇地進行、人類文明所遭受的損害、是至鉅且大、乃至不可想像的、全世界從事於文化工作的人們、「莫不悲痛和惋惜、歐戰的蔓延和延長、其結果可同歸於盡、或竟使人類文化燬滅、德國民族所特賦的天才智能、共在文化上的貢獻、是大家所欽佩、我們希望德國民族於人類文化能作更大的貢獻、於奠定世界和平能致莫大的努力、自十七世紀以來已接觸漸多、關係日密、而於文化爲尤甚、兩國間文化的溝通和發揚、與世界和平的樹立、息息相關、深望中德兩國人士、負起共有的使命、並預祝成功。

發表宣言

朱氏復宣讀宣言略云、中德文化協會的使命、在溝通中德兩國的文化、使之發揚光大、並在促進兩國邦交、使之愈臻敦睦、數年來、以國際局勢的演變影響及於遠東、然此並未絲毫阻礙中德間文化工作之推進、吾人深望德國於遠東、能及時權衡輕重、定其取捨、尤盼中德關係、卽有一新時代的展開、吾人願竭誠努力以赴。

日本工黨 宣布解散

◉東京　日本工黨、昨日宣布解散、并發表宣言、勸其黨員參加近衛所發起日本新一政黨之國民聯合黨云（七日海通社電）

軍會發言人談 一週戰況

［六月二十九日至七月六日］

◉重慶　軍委會發言人發表軍事談、各綫戰事、週來（六月二十九日至七月六日）益趨激烈、茲將作戰經過、擇載如後、

粵桂　粵境日軍於上週末自寶安屬登陸、向深圳沙頭角等地進犯、經華軍節節阻擊、將日切成數段、分別聚殲於沙頭角·望天湖·橫岡·龍岡·坪宿各處、殘日紛向南頭而逃、現華軍正追擊中、桂南日軍於上週開始由南寧西犯、會侵入高明、後更進犯龍嶺、與鎭南關附近、華軍本預定計劃、將日吸引至華有利地帶、反復痛殲、日死傷極重、現仍激戰中、

豫晉　豫東華軍週來向各據點之日猛烈進攻、於三十晨一舉攻佔開封西北城垣、與日發生極壯烈之市街戰、少數殘日退據城南、新鄉日馳援、復經阻擊於荣園車站、日損失甚鉅、同時向南關進攻之華軍、與日激烈巷戰、計先後斃日四千七百餘、燬日鐵甲車一列、汽車數十輛、另一部華軍於二十九午夜攻克商邱、三十日續克鹿邑朱仙鎭馬牧集等地、並乘勝衝入亳縣城內、二日午再克柘城、斃日無算、現華軍正乘勝擴張戰果中、

晉西　柳林一帶之日、週來向磧口衧門各處猛犯、經華痛擊、挫戰極烈、另一部華軍入三交離石之間地區、截斷日軍退路、前後夾擊、殲日極衆、

鄂湘　困踞襄西荊宜當陽之日、週來經華大軍分別包圍猛攻、死傷奇重、在荊當間小烟墩集一處、已斃日千餘、宜昌日曾迭次偷犯長江南岸、經華痛殲、血戰四晝夜、日一再增援、卒被華全部消滅、少數未能逃逸之殘日、散匿山中、華正加掃蕩、同時襄東日後華軍、更圍攻斧梓鎭祥、收復隨縣外圍指致墩等多數據點、日異常恐慌、湘北洞庭湖面日艦艇、日來分向瀛西彎塔湖舖君山各處游擾、經華迭予痛擊、日受創甚重、二一兩日間計擊沉日艦二艘、日艇五隻、傷者尤多、另陸上華某部隊、乘勢向岳陽外圍之日猛攻、斃日極衆、

贛皖　贛省南昌近郊戰事、現仍積極展開中、西山萬壽宮一帶、經華克復後、日迭次由南昌增援反撲、由經擊潰、乘勝克復百家山及嚴家嶺等據點、進迫牛行車站、是役計斃日大隊長以下官兵約千名、鹵獲甚多、另向武寧進攻之華軍、續克城北南洞猪頭山等數據點、現正展開攻城之戰、皖北壽縣日軍、日來沿淮六公路向華進犯、經華迎頭痛擊、另一部華軍進擊宿縣、日津浦路交通已被華切斷、

其他　此外㈠蘇南常州·宜興·句容·金壇·溧水·等地日軍數千、日來分路犯溧陽、經華分途阻擊、大戰四日、先後斃日千餘、殘日紛紛潰退、㈡向冀南大名挺進之華軍、在楊橋與日激戰、旋日由清豐南樂增援、現仍血戰中、膠東華軍、連日予日以痛擊、收穫尤大、㈢蘇北高郵以南戰役、斃日指揮官以下三百餘、鹵獲步槍百餘枝、㈣二十九日及四日華空軍兩炸宜昌、予日重創、並擊落日機一架、日機連日襲川、二十九日被華擊落兩架、四日復擊落一架、三十日在粵南西江又擊落一架、此爲本週重要戰績、特附帶報告於此（七日）

日對越南封鎖計劃 在華並非致命打擊

◉香港　今日消息靈通方面稱、日本強迫法國停止取道越南、運送一切軍器汽油運貨車及其他軍用材料、對中國雖爲一重大的打擊、但並非有效、中國軍火進口、並非全靠越南、自甘肅蘭州而至蘇聯之陸道、現仍開放、至於滇緬路問題、則須視英國之態度、且一切輕軍器如機關槍來復槍野戰砲及手溜彈、中國現均能自製、最使政府運輸公司方面發生煩惱者、厥惟堆積於海防河內之大宗運貨車汽車附件機械鐵路枕木大宗汽油等、須經滇越路而運至雲南或取道龍州公路運至廣西、越南當局自六月十七日起已禁止運輸此項貨物、但自美運來之一切運貨車汽車附件汽油、均在六月初抵達海防、美國或將遣派代表至法日二國交涉在越南被扣之貨物、蓋此項貨物不能視爲戰爭原料、且根據中法協定、可由滇越路裝運也、此種枕木、原爲欲建築昆明至四川之許州（譯音）在重慶西南三十五英里）之新鐵路綫而購進、造價四八〇·〇〇〇·〇〇〇法郎、由法承借、以關餘及沿新路綫上之煤鐵銅等礦作抵、此項礦苗係在建築此新綫時被發現、此鐵路完成時、許州卽可直達海防、因此於中國越南俱屬有利、越南之封鎖於建築此新路綫影響至何種程度、尚不可知、然此路如不能取道越南輸運貨物、則亦無甚効用矣、越南封鎖、於香港亦有影響、因貨物大都由汎太平洋郵船自美運至此間、然後由船隻運至海防、越南封鎖、無損於中國空軍、因中國戰鬥機大抵購自蘇俄、且亦有能自造者、中國之野戰砲、亦大抵經蘭州公路購自蘇聯、此一路綫、避免日本空襲、最爲安全、軍火之由歐運華、自德國施閃電戰術後、已大爲減少矣、（七日國際社電）

中風危險請速服「阿尼麻沙」藥片「ANIMASA」

年老肥碩之人，常有中風之慮，惟一旦患及，卒不及治，是故預防中風最爲緊要本行所經理之「阿尼麻沙」有補益重要血管細胞使之强健及轉其專門刺戟作用而喚起相當抵抗力之功其主治血管灰硬中風血壓過高最有效驗又能兼治頭昏，眩暈，胸力壓痛等症頁及救老扶衰之妙劑也

總經理 上海德商禮和洋行

分銷處 全國各大藥房

常服百齡機保障康健

百齡機，係集合鐵燐鈣維他命等滋補原料，益以健胃潤腸之品精製而成，夫鐵補血，膦補腦，鈣補骨，壯身祛癆，維他命爲唯一補身要素，故服之旺血液，益腦力，壯髓格，健骨力，又佐以健胃潤腸品以收開胃通便之效，宜其功力超羣·咸認爲一日不可缺少之良劑也。

每天早，午，晚三餐以後 各服「百齡機」三片

保障消化健全 無胃呆腹脹之病
保障排洩通暢 無大便秘結之病
保障氣血充足 無面黃肌瘦之病
保障元氣盛旺 無疲倦虛弱之病
保障腦筋靈敏 無頭暈目眩之病
保障心神安適 無失眠怔忡之病

全國藥房均售

上海白克路二百五十號 九福製藥公司發行

燦爛偉大之七七節 昨於嚴肅中安渡
租界特殊戒備未生意外
市民情緒熱烈信念彌堅

昨日爲七七三周紀念，抗建工程，經三年來之磨鍊砥礪，業已奠定勝利基礎，而將隨第四年之開始，揭開莊嚴燦爛之新中國歷史扉頁，本市雖以戰影響，環境愈惡，未克舉行任何紀念儀式，但一般市民，情緒均極興奮，除若干熱心人士，自動停止娛樂宴會、爲慷慨殉難之軍民默念致敬，或進而獻金捐款外，其他各界，各就本位，勞作活動，一如常日，而眉宇之間，莫不洋溢樂觀與堅定之態，良以過去一年，世事如雲，國際間波濤洶湧，若干獨立國家，遭受奴役者有之，慘告淪胥者有之，即或彼素稱富强之泱泱大國，亦復驟息榮枯，令人興滄海桑田之感，凡此種種，不啻一大明鏡，適足以反映中國堅强不拔之精神，於世事萬變之中，巍然獨立，有如巨人，中國民族之自信力，亦賴以提高百倍，昨晨蔣委員長之各文稿各報發表後，其浩然貫日月之氣，鏗然如金石之音，猶足昭示最後勝利，舍我其誰，市民精神，警惕之餘，益爲之歡欣鼓舞，茲記昨日各方動態如下、

空前戒備 巡防嚴密

警務當局鑒於兩租界最近情形之複雜，於昨日爲實施空前未有之特別戒備、全體警務人員及特別巡捕，一律出動，分佈各馬路口，並分批巡查，公共租界之紅色警備軍及法租界之鐵甲車、昨終日馳行各處，視察防務情形，英美法及蘇格蘭籍駐軍，昨亦奉令出動，荷槍實彈，全部武裝，除在交通要道佈崗外，復三五成羣，在各該駐防區域巡邏，萬國商團及法僑義勇隊，亦全體動員，協助租界巡捕，維持秩序，全市堡壘，亦滿駐英法駐軍，空氣頗形緊張，但因戒備嚴密，故能安然渡過，未曾發生任何足能引起紛擾之事件，此項特殊戒備，至昨晚六時起，即已解除，

僻徑小道 均予封鎖

全市非交通要道之各馬路，於前晚由兩租界警務當局派員用鐵絲網加以封鎖，通宵工作，始行完竣，昨日愛多亞路兩面，自東至西，除外灘·河南路·福建路·東新橋·虞洽卿路·馬霍路·同孚路·西摩路·善鐘路等數處，留一缺口、以供車輛行人出入外，其餘之二十餘條馬路，均被封鎖，兩租界內之里弄及僻徑小道，亦同時封鎖，至僅留缺口之各馬路，兩旁均有中西探捕五六名駐守，對行人車輛，嚴密檢查，大世界中心之紅綠燈下，昨晨並有卡車一輛，載英兵數十，各持槍駐守，戒備尤爲嚴密，但至午卽行撤離，外灘情形，亦頗緊張，行人車輛，一一檢查，各碼頭亦分駐租界巡捕及各國防軍，對上岸者檢查頗嚴，但因一般人恐有意外，故浦江中來往渡舟，頓形減少，頗呈寂寞之象，

各橋交通 限制綦嚴

公共租界爲嚴密防範起見，將江西路橋及山西路橋兩端，將鐵絲網封鎖，並派捕駐守，禁止行人車輛通過，其他如天后宮橋·福建路橋·浙江路橋·雖照常通行，但橋端均置有鐵絲網，中西探捕多名，嚴密駐守，並不時施以搜查，通入閘北之烏鎮路橋·新閘橋·四川路橋·裏白渡橋·外白渡橋，雖照常通行，但英日駐軍及探捕，則較平時增加，形勢亦甚緊張、

武力控制下之上海

昨爲抗戰建國紀念三週年、兩租界施行空前嚴重戒備、各國防軍·捕房探捕·以及萬國商團、均一致出動、可謂爲整個租界、已在武力控制之下、幸全日寧靜無事、平安渡過、右圖（上）鄭家木橋福建路前之障礙物、行人均從狹口出入、（下）西藏路愛多亞路口之戒備情形、（張洪攝）

界路鐵門 一律關閉

自日軍擴展至北河南路西段設崗駐守、至蘇州河北甲區通入虹口之各路口、昨日各路口仍各有日軍二名站崗，對於居民在該處出入，尙無限制，所有通入界路之各鐵門、自昨晨起，卽一律關閉、十八路無軌電車、本係由北西藏路折入閘封路海寧路達北河南路底者、昨日改變路綫、由北京路折河南路、五路及十七路有軌電車，本以北站爲終點、昨因鐵門關閉、祗至海寧路爲止、

虹口閘北 情景淒涼

虹口楊樹浦一帶、日軍戒備、亦甚嚴密、武裝巡邏隊以二人爲一組、不斷在各馬路巡行、楊樹浦路滙山碼頭附近日志賀部隊之駐紮地、昨特禁止華人行近該處、而各日商店門前、大部揷有太陽旗、閘北徒手僞警、昨日亦在衝要路口戒備、但一般居民處在特殊環境下、甚少外出、故情形愈顯淒涼、

愚園路口 一度緊張

昨日下午四時三十分，有僞警五人，肩荷步槍、越入海格路愚園路轉角二十八號新元泰水菓行門前馬路上，爲駐在愚園路口之英國防軍瞥見，乃勸告僞警等離去，僞警置之不理，態度强橫，竟與英防軍發生衝突，並持槍作射擊狀，一時形勢甚爲緊張，靜安寺路捕房近在咫尺，聞訊後，立派中西探捕蒞場，維持秩序，並派裝甲車三輛前往戒備，雙方相持約半小時，由靜安寺路捕房高級職員出面解釋，僞警始悻悻離去，

互爭稅卡

本月五日清晨四時半至五時許、及前日（六日）拂曉時，由滬西傳來密集之機關槍聲及雜亂之步槍聲，間有小鋼砲聲，轟隆勢拍，至爲清晰，法租界居民，於驚疑之時，莫明其所以，彙之租界以外，地屬淪陷，以致眞相無法探明，茲據確悉，係來人探悉、實係「和平救國軍」與日軍爭「稅卡」而起火併，張部不支退出，聞此次雙方死傷甚重，

昨赴國際飯店遊宴
日司令西尾來滬
率所屬十餘名分乘汽車多輛
靜安寺路探捕防軍嚴密戒備

日派遣軍總司令西尾壽造，於前日甫由江寧來滬，昨晨八時率領所屬及高級軍官約十餘名，分乘南京汽車照會一號汽車，上海防軍照會之第「四五二二」·「二一九二」·「三〇三」·「二六四」·「二〇九」等汽車，及其他機器腳踏車十數輛，赴靜安寺路

國際飯店

飲宴，西尾等抵國際飯店後，即在該飯店之十四層樓上，與僚屬進餐，並參觀該飯店之設備，並出其所携地圖，由西尾之屬員指點解釋，憑窗遠矚，瀏覽景物，事先該管新閘捕房，早已得報，派有大批武裝中西探捕，在國際飯店之內外，密佈戒備，而

美國防軍

亦有數十名，在門外佈崗，西尾等逗留約一小時又半，至十時十五分，始相率下樓，各登其所乘汽車，其時靜安寺國際飯店附近一帶臨時禁止車輛行人通過，迨西尾等去後，

日軍官等

復由美國軍用卡車第「一七六」號及「一二二」號二輛，滿載武裝美防軍在汽車之最前及最後各一輛，嚴重戒備之下，沿靜安寺路向西而去，護送至美軍防區之憶定盤路以西，向梵皇渡方面而去，當西尾等汽車駛出租界而至

越界築路

之極司非而路及梵皇渡一帶，早亦由大批日軍、在該處密佈崗位，每隔六十步、兩邊均各駐日軍一名、面向人行站立警戒，至十時四十五分時、俟西尾等汽車經過後，始行撤去、

（向設南市王家嘴角）

亨利皂燭碱廠

三十多年老牌子 藍花肥皂發明者

新址開幕一週紀念 酬謝顧客

電話（購貨） 八二三一一 八七九一〇 （承叫）（即送）

贈送紀念皂一星期

買滿一元 贈送紀念皂二塊 多買多贈 特別犧牲

A字藍花皂 每元七塊
B字藍花皂 每元九塊
堅硬大皂頭 每元三磅半
經濟皂頭 每元六磅
犧牲皂 每元十塊

總發行所 門市部 西門路太平橋

今晚挽友情商承蒙

新華影片公司

六時起 歡迎點唱 白虹小姐 韓蘭根先生 倉隱秋小姐

八時起 歡迎點唱 陳娟娟小姐 章志直先生 張琬小姐

諸大明星及名媛大會串

殷秀岑先生 洪警鈴先生 歡迎點唱

名媛 周璐小姐 陸弋芳小姐 歡迎點唱

假座永生電台滑稽節目

電話 九三八五九 週波 一〇八〇

特請筱快樂 筱樂弟全日報告

八—十時	巧運道	
十—十二時	包一飛	程少飛
十二—二時	姚慕雙	周柏椿
二—四時	朱翔飛	
四—五時	何松蔭	葛小春
五—六時	裴揚華	朱培聲
八—十時	江笑笑	鮑樂樂
十—十二時	筱快樂	楊柳村
十二—二時	陳鴻伯	故事

三友補丸

血虧者面黃肌瘦 血旺者艷若桃李

血液爲人體之至寶，血液不足，卽爲病態，通稱血虧，患者以女性較多，一患此症，則面黃肌瘦，精神憔悴，青春爲之消失！三友補丸，補血有特殊功能，服之能使新血源源滋生，病態消失，青春嬌好如三春之桃李。（每瓶二元五角）

三友實業社啓 地址 上海南京路 電話九七〇八八

擅入美軍防區 日憲兵被捕
十六人均被繳械 說明誤會後送還

美兵逮捕

英文大美晚報云、本日（七日）爲蘆溝橋事變第三週年紀念日、晨間有便衣持械日憲兵十六名，未得准許，擅自在美陸戰隊防區內活動，致遭押往美陸戰隊司令部，美駐軍當局乃向日軍當道提出强硬抗議，要求日方晝面道歉、蓋便衣日人今日持械入美軍防區，實犯破壞公共租界各國駐軍司令間久已存在的協定之罪也，惟日大使館今日午前

廣播文告

强詞反駁，謂日憲兵僅係採取「例行辦法」、保護今晨赴國際飯店出席宴會之西尾造壽將軍，致疏忽而未顧及協定云，今晨，便衣日憲兵泰半在靜安寺路一帶被美兵逮捕，彼等在某數路轉角處腰間及臀部突出，引起美兵疑竇，加以搜查，抄出槍械，卽立加逮捕，

往來徘徊

同時靜安寺路口卡車中之便衣日憲兵四名，亦遭拘捕，入美陸戰隊巡邏車押走，聞被捕日人，並無抵抗者，昨晚本報探悉，被逮捕之十六名日便衣憲兵，於午後五時許，經解釋誤會後，卽送至外白渡橋交與日方，

米糧評價
明日首次開會

上海米糧評價委員會，今日起正式開始辦公，並規定除按週每星期開會二次，二·五評價，派員調查堆棧存糧以供評價，三六公告實行，茲該會首次評價委員會，已定於明日下午三時，在愛多亞路十五號會所舉行，屆時將按照米糧到銷底價等實情，評定最高價格，但暫以洋米爲限，

浚浦局發表 浦江浚工眞相

上海浚浦總局，對浦江浚工，大規模開始之說，特予鄭重否認，七月份高潮，則已經該局測定，飭爲注意，大通社記者茲錄於後、

挖泥船隻

外傳該局挖泥船建設號，已修理竣工，復興號已自德開駛來滬，及浦江浚工，自七月起，大規模開挖之說，特予鄭重否認，緣就該局所知，建設號尙泊法租界外灘江心修理，並未移動一步，復興號雖早經在德竣工，惟前以國內戰事今因歐戰關係，毫無啟駛來滬之事實及可能性，故上項消息之傳佈，深爲可異，

開浚規模

關於浦江浚工，該局現有陳家嘴及陸家嘴以下兩段開挖，陸家嘴以下一段浚工，業已竣事，惟工程均屬甚少，遠不逮戰前之什一，因該局現得調動之挖泥船，祗海象海豹等，挖泥之數，非如戰前全部挖泥船可資調遣也，故外傳七月份起，大規模開工之說，並不確實，

高潮數量

該局水利科，七月份高潮汛期之數量，已經測定，茲錄於下，七月七日十一呎四寸，八日十一呎二寸五分，九日十一呎〇五分，十日十呎八寸，十一日至十七日發潮平穩，十八日午夜起漸高，計有十呎九寸五分，二十日十一呎六寸三分，二十一日十一呎五寸二分，二十二日十一呎二寸五分，二十三日十呎七寸，

滬貨外銷 遭遇困難
南銷交通困難 北運又受限制

本埠各國貨工廠運往粵桂川滇等各內地之貨物及布疋，向由香港轉廣灣轉口，或再由滇越路轉往各地，自滇越路運輸發生困難後，最近香港又因英日形勢緊張，致貨運驟感困難，本市各國貨廠商之輸出貿易，數量漸見減低，蓋廠商鑒昆滇龍山日軍在彼，近頗活躍，並有侵略該地之舉動，各商廠不願冒此絕大危險也，故近來本埠運往以上各地之貨物，大部改道，惟交通則感頗困難，蓋無公路鐵路之建設，運輸全恃水道，日期勢必延緩，因此各內地之滬貨，供不應求，尤以布疋爲甚，而本埠則存貨沛充，無法外銷，至華北方面，自實行統制進口貿易，俾減少「聯銀券」所受之壓力以後，由第三國及華中華南輸入華北之貨物，除糧食外，均須備具「準備銀行」之「承認書」，或「海關監督」之「許可證」，故本埠今後對華北輸出，除米麵外，均將大受打擊，其最受影響之主要貨品爲捲烟·布疋·綢緞·茶葉，及化妝品，

煤球昨已跌價傾銷
成本減輕 銷路不暢

各廠煤球售價，前經該業公會議訂標準市價，無論廠盤門市，不得逾限交易，一時各廠尙遵守，門市一律每担八元，日昨某廠以製造成本似已減輕，爰貶價出棧，一時市面降風驟起，表面廠盤雖仍喊一百四十八元，實際已開價一百四十元，故各門市部售價，亦頗不一律，計七元六角，七元四角，七元二三角不等，探悉現在市上現貨不無增多，加以各煤球廠因滯銷頂屆，煤球銷路不暢，故已減低生產，總之，目前煤球製造成本顯已減低，故核減售價，似不容刻緩，

防務會六月份捐款

上海防務協會自六月一日至三十日止，共收各方捐款八千九百七十一元九角二分，此外尙蒙各界捐贈品多種，

法大使館武官回滬

駐華法大使館武官怙逢氏，自華南回滬，

港越交通遭壓迫後 滇緬路重要性
成爲華南唯一國際運輸綫 日方對緬甸消息特予重視
香港英當局大量積儲糧秣

香港越南緬甸爲戰後中國唯一之國際交通綫，所有土貨之輸出，及必需品之輸入，均由三處爲進出之重要地，尤以香港爲最，日本雖曾要求英法企圖封鎖，今除越南貨運被迫暫停外，香港緬甸則仍暢通，惟今後之緬甸，因滇緬公路已完成，且滇緬鐵路通車在卽，所以緬甸將成爲中國南部唯一之國際運輸綫，香港因四週爲日本所封鎖，對華貿易勢必感受影響，

貿易概況

附中國政府對統制輸出之豬鬃·桐油茶葉礦產，將改由滇緬公路，由緬甸轉運歐美，茲錄今年一月至五月，港越緬對華之貿易如下，香港進口三二·三八六千元，出口一七七·五四三千元，越南進口六四·三七八千元，出口二六·七〇〇千元，緬甸進口五·二七〇千元，出口八·二八一千元，

港防近狀

上海與海防間貨運向極繁榮，自越南法當局接受日方要求，滇越鐵路禁運軍用品入華，並派員在越南境內監視，因之海防情況，頗爲各方所關懷，茲據平明社記者昨晤最近自海防道經香港來滬之可靠來客探詢近狀，據稱予於本月一日自海防來滬，其時海防所有華方

貨物運輸

業已陷於全部停頓，所有華方設置於越南海防河內等各處運輸機關，亦已撤退，其中積儲貨物，雖多來自美國，但其責任在未運至中國境內時，仍由美方負之，故越南法當局之此種措置，不但違背中法協定，抑且有意漠視第三國權益，且日方所派之「檢閱員」，其組織分子，多爲日方海陸軍人員，其爲含有軍事性質，灼然可見，則未來之越南，如何演變，至堪顧慮，此不特使中國西南各省受到威脅，即英美兩國在

遠東地位

現亦因法日兩國間之所爲，遭遇嚴重影響矣，予曾目覩法國人員與日方人員，同乘機器腳踏車招搖過市，疾駛往返，視彼等行動，抑且超過世所明知「協定」之上，殊有監視貨運之外，對於道經越南進出之華人，橫遭囊昔所無之嚴密搜查，凡文件·書籍，以至私人信件，時遭無端沒收，一般華人以越南法當局，對於華人如此漠視，相率離越者，日見衆多，予乘輪至香港時，復遭日

軍艦阻止

停駛，被日海軍上輪搜查，至於香港形勢，仍極緊張，疏散婦孺工作，極爲積極，惟華人大多乘輪來滬，因之由港來滬航輪，莫不擁擠異常，惟有一事可告慰滬人者，香港英當局對於侵略者確已準備抵抗，而香港實力，亦極充份，雖糧食尙須取給於外埠，現聞已有大批積儲，足敷非常時期多時之需要云，

日方重視

字林西報七月六日東京特電云，日本各無綫電台，每日向全國廣播關於南洋羣島及華南之消息，足證日本對該兩地，關注日深，昨夜日方人士稱，邇來英國之戰慶者，倍於往昔，各報現以顯著地位，刊載緬甸與越南經濟資源及政治地位，暨兩地土人特殊性之文字，

上海律師公會編印 最高法院裁判要旨彙編 發售通告

編制：自民國十六年十二月國民政府最高法院成立之日起，至二十六年十月南京首都西遷時止之民刑事各裁判，概予按照現行法規，分門別類，依次編列，層次井然，檢閱甚便；資料豐富，洵爲各界必備之參考書，並以十六開上等報紙四號仿宋字精印，分訂兩巨冊，定價：每部國幣四元，優待各界，八折實收，發售處：貝勒路五七一號上海律師公會 福州路四二四號兒童書局

收受定期存款

財政部註冊 經濟部登記

匯中銀號資金三十萬元 優待存戶贈送書臺扇面

大新公司四樓　新　書畫廳　名畫三百餘幅　扇面三百餘面

馬元放等被誘捕經過

大光社云、江蘇省黨部主任委員馬元放·委員崔步武·省政府秘書石順淵·金誕棠牧民、於上月二十三日晚九時、被已經撤職之省黨部委員陳北生誘至虞洽卿路遠東飯店、關四百二十號房間、通知日憲兵前往將馬元放等拘至捕房、馬等即於翌晨解往虹口、復轉解至滬西、此次馬等之被捕、完全爲陳所設計、故陳同至捕房後、即釋放出外、

離人骨肉之拐匪 特二法院審結

本年四月間嘉興路捕房曾破獲一大規模之拐賣機關、拐匪男女十名、全部落網、查明自去春起至被捕日止、計拐賣四歲至八歲之男孩約一百五十名、均賣與廈門水仙路二十九號蔡德山處、每孩約可得身價百元左右、經特一法院訊明、判決凌榮森·凌張氏·王李氏·王吳氏·諸葛錢氏·結夥連續意圖營利、而誘拐未滿十六歲男子脫離家庭、各處徒刑十五年、併各科罰金一千五百元、崔滕氏處徒刑十二年、陸文忠·諸葛春·各處徒刑十四年、各科罰金八百元、王張氏無罪、被告等並應連帶負責將被害人等交還各告訴人、法捕房因各犯在境內犯案亦不下百餘起、即派探開金文將各被告移提、解送特二法院刑一庭、依法起訴、此案由孫彭衡推事審理、因須待各告訴人到案訊問、諭示展期、昨旋續審、因案情已明、即命開辯論、諭示定期十二日宣判、各被告還押、抄出之孩衣二八〇件存案、

偽造白蘭地酒 秘密製造機關破獲

公共租界靜安寺捕房探員鮮丞明、最近探悉有人在界內設立偽造三星白蘭地酒等之機關、混售市上漁利、乃於昨日稟准捕頭、馳往白克路靜修里秘密製造機關內、抄出三星白蘭地酒五百餘瓶、白馬牌威士忌酒三百餘瓶、當場捕獲要犯甬人王啟章、周紀良二名、旋又據供其販售機關設於法租界內、乃又會同法捕房、派員馳往東新橋寶裕里二十九號內、捕獲關係犯甬人包尚林·江北人張學成·甬人王啟棠·等三名、一併移帶捕房羈押、備解法院訊究、

誘拐半啞姐妹

松江婦人陳陸氏(二十四歲)、上月二十四日在永安公司越劇場內、略誘一對無錫籍半啞姐妹馮金囡(十九歲)馮鈴妹(六歲)、至九江路外灘、擬乘輪往外埠出賣、被華捕識破、一併帶入中央捕房收押、日前解第一特院依法起訴、由蕭燮棻推事開刑一庭審理、被告陳陸氏承認擬將馮金囡姐妹拐往松江不諱、庭諭審結、當庭判決陳陸氏意圖營利誘拐未滿二十歲女子、處有期徒刑一年六月、緩刑三年、被害人馮金囡姐妹、候通知家屬具領、

女傭墮胎致死 兩犯審結候判

在愛而近路惠安醫院爲傭之紹興婦人徐姜氏(年二十七歲)、本年三月間、被鄰居包車夫東甲、誘惑懷孕、約兩月之久、腹部便便、經伯頓路五十九號開設鷹頭店之同鄉人張阿金介紹、往海寧路五百十四弄三十六號六十六歲甬婦趙徐氏處打胎、言定之手續費十五元、張阿金從中揩油五元、詎手術不靈、子宮流血、輾送廣仁醫院、延至十八日下午二時四十分斃命、案發、由虹口捕房派華探陳大賓將張阿金·趙徐氏·先後逮捕、氏患病頗劇、送醫院醫治、張阿金解第一特區法院訊押在案、前日老婦趙徐氏經醫生治愈、與張阿金併送刑三庭、捕房律師張天蔭起稱、查被告趙徐氏前犯同樣案辦過三年、怙惡不悛、請予嚴懲、黃日昇推事向兩被告研訊明晰、諭仍分別還押、聽候宣判、

車夫過失判罪

靜安寺路四五五弄十五號名醫錢恩澤所有之三九一一八號自備汽車、於上月十五日由汽車夫吳玉廷(四十二歲通州人)駕經霞飛路呂班路口電車站時、因由車站裏搶駛過、致將從電車下來之乘客甬人木匠徐裕祥撞傷身死、由法捕房將車夫吳玉廷拘解特二法院刑庭、依業務過失致人於死罪訴究、被害人家屬亦委李鵬禕律師提起附帶民訴、請求追償死者損害賠償、此案業經張民生推事審結、於前日判決、吳玉廷處徒刑八月、附帶民訴、移送民庭審判、

對英法艦隊衝突事 西僑態度鎮靜

兩大使對時事保持緘默

僑民張貼圖畫盼美助戰

大光社云、本市西僑團體、昨特印製圖畫、在愛多亞路·南京路·愚園路·各馬路電桿木上張貼、大意謂、世界各民主國民衆、深切盼望美國大總統羅斯福援助協約國作戰、而策世界永久之和平、

使節動態

英大使寇爾爵士、於上月十六日由渝取道香港來滬後、本欲北上避暑、茲以歐洲局勢、瞬息萬變、爲便於應付上海局勢起見、對北戴河避暑之行、決予展緩、法大使戈斯默氏、亦以時局關係、中止北行、自英法艦隊在非洲沃蘭(ORAN)港發生衝突消息傳至此間後、此間英法當局、對時事均力持緘默、不作任何評述、且因租界之嚴守中立、各國使署通知僑民、力持鎮靜、報傳美大使詹森博士、有於短期來滬之說、茲經探悉、詹大使以重慶行都遊避空襲、爲處置美僑問題、將本月四日啟程來滬之行取消、闢此間美使館、迄未據重慶使館來電證實、大使來滬確期、

義使北行

義國大使泰邱氏、本擬於五日離滬、茲以使館事務未了、新聞記者探悉、義大使有定本週二乘車北上、由南京轉往北戴河、使館隨從偕行、又自法國戰事急轉直下後、浦江內泊有法國遠東艦隊法中型砲艦賴格里及格納爾兩艘、照常繫泊、並無異動、情形至爲恬靜、

法捕房搜查里弄

南市鐵門照常開放 各大旅館亦遭抄查

昨日法租界方面、東自十六舖鐵門起、西至徐家滙路海格路交界處、均加嚴密戒備、法外灘與公共租界外灘交界處及天主堂路吉祥街·老北門路·鄭家木橋·東新橋等處、均加置鐵絲網、并各留缺口三處、中供車輛出入、左右則爲行人而設、惟若干路口如吉祥街等、則完全封鎖、不留缺口、若干十字路口、均安置法捕房

裝甲汽車

四週警捕持械巡視、盧家灣法總巡捕房及公館馬路麥蘭捕房門前、咸加特別戒嚴、麥蘭捕房前遍有警用坦克車三輛、情況較平日緊張、至法租界與南市交界之鐵門、昨仍照常開放、惟加派警捕駐守而已、惟出入者甚少、又昨晨五時許、法捕房派大批武裝探捕、驅警備車駛往

各處搜查

如朱葆三路中安旅館及愛多亞路老北門大街口之亞洲旅館等、在各房間實施抄查、七點半起、浦柏路大成公寓、及霞飛路尚賢坊·馬浪路崇一里·西西坊各住家、亦挨戶搜查、至十一時半始畢、結果均一無所獲、當搜查時、各該處斷絕交通、阻止任何車輛及行人通過、

新颶風猛烈推進 滬市已加注視

據徐家滙天文臺昨晨六時報告、颶風現向北西偏西繼續推進、風勢猛烈、進抵方位爲北緯二十二度三十、東經一百二十四度三十、風力中心在六十海哩以內、查上報方位、颶風已進抵臺灣東面、故臺灣北部已發生旋風暴雨、現在天文臺方面、正密切注意其行程之發展、海關及航輪、亦已引起密切關注、而憑設施、

行政院申令禁止 擅自出國募捐

各團體頃奉行政院令、禁止擅自募捐、以國內各機關團體派員赴海外向僑胞募捐、須先呈經本院核准、近查國內各機關團體、仍時有不遵上項規定、擅自派員出國募捐之舉、不獨使僑胞感覺紛歧、且易生其他弊端、茲特重申前令、凡未經本院核准、概不得派員出國向僑胞募捐、至國內各機關團體派遣人員赴海外各地從事救國工作、如組織社團招募人員及實地考察等等、爲統一行動起見、應事前報告海外部、

(上)福煦路同孚路口之美國防軍(下)靜安寺路上一行人被巡捕實施搜檢(張洪攝)

匯中銀號贈送扇面

匯中銀號、爲酬答存戶雅意起見、特定製大批精刻竹骨雅扇、並請名書法家長髮頭陀沛泳及國畫家史不昧諸名士合作扇面、異常名貴、凡定期存款滿百元者、可得題寫上款之該項雅扇一柄、該行總分支店、同時舉行、

天氣報告

徐家匯天文臺昨日午後時三四十分氣象豫報云、山東四週、天空降霧、有東南風、此間由晴轉陰、有轉勁峭之東風、旋降陣雨、臺灣四週及東海南部、有猛烈旋風暴雨、由於颶風正向西北偏西移動之故、颶風第一中心午後二時進至北緯二三東經一二三度六〇哩以內、風向西北偏西、風力猛烈、第二中心午後二時進至北緯十二度東經一四二度一二〇哩以內、風向西北西、風力未悉、又昨日午後三時前廿四小時內、本埠氣溫、最高九三·七、最低七六·三、去年同日、最高九三·四、最低七六·八、

教育消息

許教育廳長談 浙省籌備統一招生

報名與攷試均可如期開始 新列添攷院校已分別通知

(麗水通訊)二十九年度公立各大學獨立學院一招生、業經教育部規定、分區同時舉辦、麗水區招生委員會、已由教部指定本省教育廳許廳長主持、記者以是項招考爲期日近、特走訪許廳長、叩詢進行情形、承告麗水區招生委員會、已於上月舉行首次會議、當時即決定內部負責人員、依照規定、聘請各科命題及閱卷委員、惟因交通障礙、所有報名表冊等件、始於上月二十日奉頒到浙、現由主辦人員、趕快翻印完成、各攷生可逕向麗水浙江省立英士大學本會報名處、索取填寫、於規定報名期間七月十四日起至十六日內、向該處報名、遠道學生、得用通訊報名辦法、但須應用快郵或其他迅捷方法、於報名期內寄遞該處、逾期概不收受、至攷試期間、規定自七月二十日至二十四日止、所用各科試題、均由教育部統一製定、現已派員前往某地領取、不日即可到浙、攷試地點、須視學生人數、及交通情形、臨時決定、預定報名截止日、在英士大學門首公布、又本區另設屯溪招攷分處、由教部指定國立浙大浙東分教派員辦理、現聞該校已商請皖南行署協助、指定報名及攷試地點、一俟確定、當另在皖報上宣布、目下如接洽招攷事務、可函龍泉該分校轉、至招考院校、除照部頒統一招生簡章所列名院校外、近奉部電、應加列國立中正大學文學院政治經濟社會三系、農學院農藝·森林畜牧獸醫四系、工學院·土木·電機·化工三系、廣西大學數理系、山西大學文法工三學院歷史外國語法律政經土木電機六系、河南大學園藝系、又加國立湘雅醫學院、再軍需學校一年級新生、亦由各區代招、凡投攷第一組(文法商師範文組)者、得於三個志願外、加填報名單一紙、以軍需學校爲志願學校、該校修學三年、書籍文具服裝等、概由校供給、並月至津貼十四元、畢業後由軍政部分發任用、本會奉准後、

教育部獎勵職校教員進修

每年設獎學金二十名 滇奉令後飭各校遵照

(昆明通訊)教育部以職業學校教員之修進、自二十五年度起、每年由部利用暑假、分期召集農工職業學校校長主任教員、辦理講習討論會、以灌輸新知識、惟參加人數、多寡不一、程度亦至參錯、加以時間短促、研習探討、均感不足、而各科教師之從事進修、對於所任學科教學實習之改善、關係至鉅、不容淡視、茲訂定獎勵職業學校職業學科教員進修暫行辦法、並規定本年度先就農工兩科職業學校實施、特檢發辦法、通飭遵辦、滇省教廳奉令後、當即照印辦法分令各農工職校飭屬一體遵辦、茲將此項辦法、探載於後、一、本部爲獎勵職業學校職業學科教員進修起見、特設進修獎學金名額、每年二十名、二、進修獎學金、分爲甲乙兩種、每種各十名、甲種金額每月八十元、乙種金額每月六十元、三、凡請求進修獎學金之教員、須具有左列資格之一、(甲)國內外專科以上學校畢業、曾繼續擔任公私立或已立案之私立高級職業學校職業學科專任教員二年以上、著有成績者、得請求甲種進修獎學金、(乙)國內外專科以上學校畢業、曾繼續擔任公立或已立案之私立初級職業學校職業學科專任教員三年以上、著有成績者、得請求乙種進修獎學金、四、凡請求進修獎學金之教員、須在每年五月內由現任學校校長查填本部規定之職業學校職業學科教員申請進修獎學金表、呈由主管教育廳局、於六月十日以前核轉本部辦理、五、請求進修獎學金審查事宜、由本部組織委員會辦理之、六、請求進修獎學金之教員、經本部核定後送至本部指定之學校研究機關進修、其進修計劃、由學校或機關擬定呈部核奪、七、進修方法除補充與所任學科教學有關之專門新知識外、應側重實驗與研究及實際工作、以求技能之精進、八、進修期間、由學校研究機關或事業機關指定人員負責指導、將其進修情形呈報本部、九、進修期限規定半年、如有特殊情形、經進修機關認爲必要時、得請求延長半年、十、進修期滿之教員、應仍回原校服務至少二年、其服務成績優良者、經主管教育行政機關查明後、予以獎勵及保障、十一、受本部進修獎學金之教員、其原有薪俸仍得酌支、惟如中途無故停止進修或不回原校服務時、應追還其領取獎學金全數、

閩教廳統籌修建簡師校舍

經費七萬元由教費開支 派員指導省立各校建築

(永安通訊)閩省各省立簡易師範、依照閩省國民教育實施計劃、於二十九年度上期起、均應增加班級、原有校舍、自不敷用、經由教育廳分別核計、通盤籌劃、約需國幣七萬元、業已提經國民教育委員會會議議決通過、計列應增加二年制及四年制之正規班所需要校舍爲必要部份、該項修建費、決定暫由經建本年度教育費項下開支、並簽奉省府批准照撥、現已由該廳分令各該校遵照定額、編造分配預算圖說、連同估價送核、又省立沙縣南靖德化等國民師範學校、及省立高職商職學校、或以新近籌設、或以遷移校址、關於校舍修建事宜、均經由教廳派員妥爲設計、使切合實用、款不虛糜、

又教廳前據各專科視導員編送各中等學校理化·生物·動植物·勞作·體育·音樂·童軍·圖畫·地理·公民·國文·英文·算學·衛生等十五科設備標準、業已陸續委託南平南方日報社趕印、一俟全部印竣、即可分發各校應用、

由蔣竹莊繼任 愛國季校長病故後

本埠愛國女子中學、由季達長校、已逾十年、不幸於本月三日病故、殊堪悼惜、查季前校長熱心教育、以校爲家、生前曾保個人壽險一萬二千元、早已指定身故以後、由學校領取賠款、以作學校基金、懿行高風、實爲難得、茲聞已由學校辦理大殮、身後蕭條、喪費均由學校開支、當時學生親友到者數百人、極一時之盛、現悉繼任校長爲常務董事蔣竹莊、蔣爲教界前輩、學界耆宿、出長愛國、當有一番規劃、可爲該校前途賀、

省立鎮江中學易長

省立鎮江中學、於二十八年春在滬復課、是年秋蘇教廳委派該廳編審東榮松君兼代校長、東君不辭勞瘁與各主任合作、從事整理校務、如選聘優良教師、實行嚴格考試、訂定訓導考查規程、釐訂經濟等項、一年以來、學校秩序漸趨安定、學校將來之經濟、亦已籌有彌補辦法、成績斐然、東君近以學校既入正軌、責任已屬完成、且校務繁重、體弱難勝、故一再呈請辭去兼職、茲聞教廳以東君功成不居、頗爲嘉勉、懇辭情切、已予照准、並另委葉嘉穀君爲該校校長、葉君原爲該校教導主任、學識優異、服務努力、平日頗得該校員生之信仰、此後該校之發展、定可預期、

國强中學之創辦

本市教育界人士奚頌良錢旭滄等、集合同志十餘人、創辦國強中小學、一面籌致教育界重要人士組織校董會進行立案手續、並聞已請南洋中學校長王培蓀君擔任主席校董、主持一切、該校現與南洋中學商妥爲南洋聯屬學校之一、內容組織及教學精神、大體照南洋成規辦理、惟訓教管理、因該校校舍宏敞環境清幽、採用導師制、注重個別教學、該校地點在愛文義路六五三號、交通極爲便利、開第一次招生、定本月十九日、報名者極爲踴躍、

學◇校◇彙◇訊

▲第七中華職校 愚園路六十八號第七中華職補校暑期班、現特增設職工義務補習晚班、課程分國文英文珠算三科、學費全免、定於本月十五日正式上課、其他各科、報名者極爲踴躍、

▲道中女中 愛文義路道中女子中小學第一次新生入學考試、定於七月十五日、報名投考者踴躍、聞該校高中普通科、特別注重數理英語等主要科目、俾與國立各大學課程相銜接、附設婦女補習學校、普通科分高中低三級、職業科設縫紉刺繡打字速記會計鋼琴等班、本屆暑期補校、報名者已達三百餘人、今日上課、

▲普益義務班 普益義務班、祇收家貧失學男女子弟、願誠心求學者、分甲乙丙三班、已讀未讀、均可按程度插入、限收四十名、每晚七時至九時上課、報名即日起至七月十三日止、書籍用品、一概自理、校址在辣斐德路(菜市路西)冠華里十一號內、

▲新民中學 靜安寺路卡德路王家沙花園路三十號新民中學、戰前設在老江灣、校地校舍之廣大、爲上海有數之學校、自八一三後遷入租界、因限於校舍、僅有六教室、故僅辦高中初中各三級、教學認真、管理嚴格、招有學生二百餘人、本屆暑期、招插班生、報名即日起、考期七月十五日、該校並辦暑校、定七月八日上課、

▲益友暑期學校 益友暑期學校爲交大各工部局中學校友所舉辦、其目的在使母校同學利用暑期之暇、作升學或轉學之準備、前往報名者、異常踴躍、近悉該校又應各同學之請、另辦母校畢業班高中班初中班、以補各母校制度迴異之點、暫定每科名額三十名、校址在愛文義路王家沙花園路二十號東南女體師、

黃益壽醫師啟事

前仁濟醫院急症部主任 李景文

住宅電話現改24077 診所19759 診時三至七時 四馬路五洲大樓 專治內外急症(如跌傷車傷中風霍亂吐瀉)及各種服毒等病急症隨請隨到

包皮之害

隨碍發育藏污垢積濕氣發臭發癢日久容易發炎紅腫腐爛又易患痛腫花柳下疳引起手淫遺精早洩精神衰弱大碍性能健康此種痛苦乃患包皮過長之故多見者故爲終身幸福計必須早割割後對於性能健康大有裨益

本醫師專割包皮多年 割下三十三大瓶包皮之成績 愈者甚多 憑多年經驗用精良藥品 割時毫無痛苦 割後立可照常行動作事不用住院 并無割得太長太短或割壞潰爛等弊 非敢自誇高明 實以多年經驗熟能生巧耳 兼治花柳性病

●時間●九至六時 禮拜照診 ●診所●愛多亞路廣西路口 唐拾義藥廠左面二樓

花柳白濁 保障短期 斷根

特新療法 立可止痛 六天斷根 初期包醫 一概拾元 醫至斷根

用藥高貴 保證不發 出立保單

本醫師專醫花柳白濁各科最始創用科學化電氣療法選用特效王道良藥運用精確手術 [illegible]

政府註冊花柳白濁專科 蔡葆和醫師 地址 三馬路廣西路西首六九號 江南醫院

糖薑

天下第一食品

相傳七十餘年前英后維多利亞稱爲天下第一食品者即華南特產「糖薑」是也

糖薑之風味不獨勝過任何糖菓而於身體有特殊之助益如祛風開胃除痰去濕氣治霍亂游泳前後食之更見精神百倍而防寒氣所襲夜間工作之人食之足以抵抗睡魔英后讚爲天下第一食品誠不爲過也

不日上市 大贈送 請注意日期

體育新聞

合衆杯籃球賽 豈凡慘敗於梁溪

豈凡罰剩三人衆寡不敵 梁溪以七十對四十奏凱

合衆盃籃球賽、昨第六幕賽、首場甲工組賽、中一戰同仁、中一主將胡國城因定昆仲、未見下場、實力大損、惟最初頗見奮發、擲射準確、同仁勉力追隨、前半時十九比十四、中一領先五分、易籃以後、同仁宣通宣森及蔣叔良、聯絡縝密、合作契默、積分增高、後來居上、總結果中一反以三十一比三十九落後、同仁反敗爲勝、

(梁溪)	犯	分	(豈凡)	犯	分
梁蘊明	〇	二六	奚敬德	三	四
張良雄	二	一三	錢敬鏞	三	一三
高保生	二	一	張顯崙	四	七
陳永强	〇	三	瞿錫麟	四	二
張嘉燮	二	四	瞿錫龍	四	一〇
卓國榮	一	一〇	金長春	一	三
舒昌格	二	二	結果	一九	四〇
結果	九	七〇			

豈凡敗於梁溪

繼之者爲甲一組豈凡與梁溪、豈凡昨日主將徐菊生、孔廣益、董仰峯、王幸根四將均因故缺席、實力大打折扣、惟以破釜沉舟之毅力、背城借一、士氣極旺、建功頻仍、前十分鐘、豈凡演出、頗覺不凡、錢敬鏞與張顯崙、屢破梁溪籃圈、領導多時、厥後梁溪梁蘊明三箭定天山、張良雄卓國雄屢見罰中、迨前半時告終時、梁溪三十五比二十三後來居上、易邊再戰梁溪張良雄突告奮發、分數又見激增、豈凡瞿錫麟被梁溪嚴厲監視、竟然不能動彈、未幾張顯崙四次犯規罰出、由金長春入替、連獲兩功、無如三十二比四十八時、瞿錫麟又見罰下、因生力軍之缺乏、竟無替補之人、僅以四人應戰、迨四十比五十五時、瞿錫龍又被罰出、豈凡前鋒祇剩三人、衆寡懸殊、於是在此最後四分鐘內、梁溪如入無人之境、結果以七十對四十奏凱、

▲昨賽結果

同仁勝中一 三九—三一

梁溪勝豈凡 七〇—四〇

今日開委員會

前日(六日)合衆盃甲一組西華對上行之賽、於後半時十四比六時、上行八號球員周滑、所射中之一球、似未進入籃圈、因而西華方面、遂於昨日依照合法手續、書面提出抗議、主辦當局、因定今日(星期一)下午六時(新鐘點)假百樂門四〇五號房間、召集競賽委員會議討論、除主席委員周家騏·委員張鴻律·陸鍾恩·聞宗元·鄭志芳·總幹事周智·書記張石林等、當然出席外、並請該場裁判員王基恩君、及記分員張元吉君列席會議、以便徵詢、聞會通知書、因時間匆促、難期送達、上列各人、希見報準時出席、

草地網球混合雙打 福勒斯組冠軍

一九四〇年上海草地網球混合雙打、昨日舉行錦標決賽、結果福勒司與勒利痕夫人組、以二對一淘汰柯拉沙夫夫婦、勒利痕夫人即前日屈服於魏小姐與柯夫人女雙決賽中之一員、按福勒司與勒夫人一組、複賽週中淘汰李國璠、籌詩小姐、實力甚爲勁銳、

上海業餘拳術會 張天澤繼任秘書

上海業餘拳術會爲本埠公開學習西洋拳擊之國際團體、成立已半載、會務日臻發達、國人及歐美人士頗多踴躍參加、教師爲Dagobert Reich、爲德國拳術界名手、經驗豐富、滬會每日練習均由氏親自指導、該會秘書原爲怡和洋行職員英人Bruce St. Louis、近返加拿大受航空訓練、遺職已推張天澤博士担任、有志學習西洋拳擊者、可逕向霞飛路一八二五號(電話七九〇七三)該會接洽、

濱海杯女排球

▲前賽結果

星海〔廿一—十七、廿一—八〕華嚴

珊珊〔廿一—十六、廿一—八〕大青

滬星〔十九—廿一、廿一—十五、廿一—五〕滬光

▲今日秩序

濱友—培明 下午四時

珊珊—星海 四時三刻

大青—滬星 五時半

華嚴—愛國 六時一刻

孔聖盃乒乓賽 今日開始角逐

▲揭幕賽二十二場

民華影業公司主辦之金滬乒乓團體錦標賽、參加者共五十一隊、今日起開始比賽、分「孔」「聖」「盃」三組、每組十七隊、主辦當局並加聘姚俊之君爲名譽委員、馮肅初爲競賽委員、今日共二十二場、分別在各球室舉行、歡迎各界參觀、不收門票、下午起賽、秩序如后、

▲孔字盃 久豐對三樂六時半久豐、新雅對鐵鳥八時半久豐、青雲對鍊治六時半青雲、華聯綵對家庭八時半青雲、綢布對晚霞乙六時半綢布、陸茂對晚霞聯八時半綢布、

▲聖字組 友邦對南英六時半友邦、友邦對華聲八時半友邦、工華對瑩光六時半工華、工華對聯青八時半工華、中國對華藝乙六時半中國、中國對郵務乙八時半中國、猶太對晚霞丙六時半猶太、猶太對合英八時半猶太、

▲盃字組 華義申對晚霞新六時半精武、工華工對鐵鳥乙八時半精武、修德對南洋六時半南洋、晚霞甲對南洋八時半南洋、四明對慎餘六時半四明、郵務甲對華聯六時半郵務、滬童對華聯藍六時半華聯、明星對華聯藍六時半華聯、

兜安氏名貴出品

料正效宏

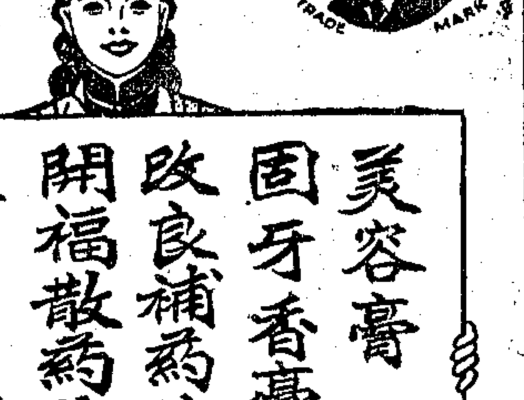

美容膏 護膚美顏正品

固牙香膏 潔齒防腐芳香

改良補藥片 安神健胃强身

開福散藥片 治頭痛感冒發熱

眼痛藥膏 治眼赤眼痛發炎

通便丸 治便閉積滯

爲保健强身之可靠用品

兜安氏西藥公司啟 上海江西路四八九號

藥房均售

GEN 885

今日君覺如何

身體不感不適乎頭不痛乎精神不覺困頓昏沉乎抑或身體不舒對於一日間之煩忙工作自覺體力不勝乎實言之多數人有時俱不免有如斯之感覺是即其健康未臻適當之徵象也

眞正之健康只有一種即君眼目有神顏容紅潤體魄充盈是也此種健康使君工作起勁飲食有味眠睡酣暢一日之間每一分鐘都得充分享受生之興趣君若服那完美補品韋廉士醫生紅色補丸即可享此種健康君應即日開始一服此去病强身藥看其如何給君身體與精神以滿意之改變此藥之聲名與時俱進者蓋已五十餘載於茲矣

韋廉士醫生紅色補丸由其速生豐富稠紅淨血之功善能健神經增體力使精神活潑抵抗力强凡患血虧腦弱體虛食滯失眠早老腎虧系痛背痛瘋痛頭痛頭暈以及婦女特症者服之均效

藥房均售或向上海江西路四五一號韋廉士醫生藥局購備

（國民政府衛生署許可證成字第六二五號）

經濟專刊

星期一出版　第三二七期

西南新興工廠概況

日本間諜竊去之華方秘本

昌和

據日本南滿鐵道株式會社最近出版之滿鐵調查月報所載「西南開發與新興工業」一文，據謂乃由日本間諜所得中國政府內部之秘密報告書綴譯而成。全文長約二萬字，分上下兩部份。上部叙述各種新興工業；下部叙述西南各省之原有工業。在新興工業內，又分民營的與國營的兩大類，對每個工廠之內容，均有概括之報告，並附有民營工廠及國營工廠的一覽表兩紙。茲將該二表譯載於後，諒必為讀者所樂聞歟？

西南各省新興的主要民營工廠一覽表（單位萬元）

工廠名稱	所在地	資本額	經理	年產量	備註
新中公司	重慶	六〇	文乘淵		由上海遷去
昆明化學工業材料廠	昆明	二〇〇	徐文村		新設
永利硫酸錏廠	四川自流井	三〇〇		一〇〇,〇〇〇桶	由南京遷去
家庭工業社	重慶	一〇〇			為上海之分社
天廚味精廠	重慶	一〇〇	吳蘊初		同上
酸素工廠	重慶	一〇〇		七,二〇〇桶	由上海遷去
硫酸工廠	重慶	一〇〇		三,〇〇〇桶	同上
裕豐紗廠	重慶	三〇〇		三,六〇〇包	由鄭州遷去
裕華紗廠	重慶	一〇〇		六,〇〇〇包	由鄭州遷去
震寰紗廠	重慶	一〇〇		一,二〇〇包	由武昌遷去
昆明紡織廠	昆明	二〇〇			新設
光大瓷器廠	四川瀘縣	一〇〇	杜重遠		由九江遷去
南洋兄弟烟草公司	重慶	一〇〇		三,〇〇〇箱	
雲南水泥廠	昆明	一〇〇	杜月笙	六〇,〇〇〇桶	新設
重慶水泥廠	重慶	一〇〇			湖北啟新洋灰廠合併而成
雲南造紙廠	昆明	一〇〇	杜月笙	三〇,〇〇〇	連上海江南造紙廠改組而成
四川伐木公司	四川茂州	二五〇		二〇〇,〇〇〇株	新設
資中糖廠	四川資中	一〇〇	胡文虎	二〇〇,〇〇〇包	新設
嘉定絲織廠	四川嘉定	一〇		二〇〇,〇〇〇匹	
合計	十九所	二,六六〇			

西南各省新興的主要國營工廠一覽表

工廠名	主辦機關	所在地	資本額（單位萬）	生產量（單位千噸）	備考
中國鍊銅廠	經濟部資委會	雲南會澤	一五〇	一,五〇〇	新設
箇舊錫鑛公司	經濟部資委會滇省府及法商	滇箇舊蒙自	一,〇〇〇	七,五〇〇	舊有
重慶鍊鋼廠	軍政部兵工署	重慶	五〇〇	一,二〇〇	新設
中法煤鐵公司	經濟部資委會及法政府	河內	一,〇〇〇	三,〇〇〇	新設
中國鍊銻廠	經濟部資委會	廣西冷水灘	一〇〇	三,〇〇〇	新設
中國鍊鎢廠	經濟部資委會	湖南邵陽	一〇〇	一〇,〇〇〇	新設
中國冶金廠	經濟部	四川松潘	一〇〇	二五,〇〇〇兩	舊有
五龍兵工廠	軍政部兵工署	湖北宜昌	不明	—	—
重慶兵工廠	同上	重慶	五,〇〇〇	一〇〇,〇〇〇挺	—
宜賓兵工廠	同上	四川宜賓	不明	—	—
廣西大砲廠	同上	廣西	一,〇〇〇	二〇〇門	新設
汽車製造廠	經濟部及美商	昆明	五〇〇	一,二〇〇輛	同上
飛機製造廠	航委會美商及法商	雲南建水	三,〇〇〇	一,〇〇〇架	同上
合川酒精廠	經濟部及四川省政府	四川合川	一四〇	三,〇〇〇桶	同上
自流井精鹽廠	經濟部久大製鹽公司	四川自流井	一〇〇	一〇〇,〇〇〇擔	同上
糖廠	經濟部川省府	四川資中	一〇〇	二四〇,〇〇〇包	同上
廣西酒精廠	廣西省政府	廣西馬平	一〇〇	—	原有
廣西硫酸廠	廣西省政府	廣西蒼梧	一〇〇	—	同上
萬縣植物油廠	經濟部	四川萬縣	二五〇	二〇〇,〇〇〇擔	新設
重慶植物油廠	經濟部	四川重慶	二五〇	三〇〇,〇〇〇擔	同上
西南電廠	經濟部資委會及陝省府	陝西西安	二〇〇	—	舊有
昆明電廠	經濟部資委會	昆明	一〇〇	—	同上
萬縣電廠	經濟部資委會及川省府	四川萬縣	二〇〇	—	同上
重慶電廠	經濟部資委會	重慶	二〇〇	—	同上
灌縣水電廠	經濟部資委會	四川灌縣	六〇〇	—	新設
中國茶葉公司	經濟部	雲南保豐	一,〇〇〇	—	同上
合計	二六所		一五,七六〇		

寶大銀號 減低美票給赤證金利息啓事

本號自首創美票給赤服務部以來、尙蒙客戶源源賜顧、不勝榮幸、但近接多數客戶來函要求減低美票給赤之證金與利息、茲為答謝客戶誠意起見、自七月三日起將美票證金改為每百元交易三百元、並給月息一分、至代客墊款祇取月息二分、若證金繳納超過交易墊款金額半數以上者尙得以除去而計欠息、如證金繳納足以敷買美票者則不計欠息、證金改為六百元欠息改為二分半以符雅意耳諸希 公鑒
地址：南京路（江西路口）　電話：一六九五七一六一五

廣東老牌止痛藥王

何濟公

逢痛必止　逢熱必退

每盒壹角五分

治頭痛牙痛肚痛氣痛

四大公司暨廣東店藥房烟兑店均有出售

上海法大馬路三九二號　廣東行總經理

市場知識顧問

▼黃道章君問：

㈠貴報於五月二十五日商業新聞欄內載中央銀行掛牌白銀稅徵百分之一五·〇〇。依英金一先令二辨士半計算不知何謂白銀平衡稅及徵百分之一五·〇〇是何意義？

㈡同日所載海關金合英金三十九辨士五及合美金五角二分一八七五，則是用何公式折合？

㈢英純金每盎斯八磅八先令是否固定不變？

——請上海經濟諮詢所代答

㈠白銀平衡稅本為中國銀元成分較法幣價值為高時所設，使中國銀元不致流出。平衡稅率依英金一先令二辨士半與前一日倫敦大條銀價計算，如銀元每元所含的銀分，較一先令二辨士半為高，則即以其超過數量課稅，一五·〇〇即為此項課稅率。

㈡關於合英金辦法，乃依每元等於一先令二辨士半算出。中央銀行掛牌關金每元等於法幣二·七〇七元，而法幣每元對英匯率為十四辨士半，故（2·707×145＝39·25）關金每單位為三十九辨士二五。至於對美元價值，則依前一日紐約對英收盤匯率計算，即為五角二分一八七五。

㈢英鎊官定匯價為每盎斯對美四元〇二分，而美國又官定黃金價格為每盎斯三十五元，且竭力收購國內國外的黃金而維持此項價格，故倫敦英純金每盎斯八鎊八先令的價格並無變動。

▼孫獻南君問：

閱金融週刊九卷十八期平衡稅表四月二十三日之記載：英匯平價十七·三五二二，上海開盤英匯價四·一二五，差價一三·二二七，理論之平衡稅三二·〇九一，平衡稅（百分數）三二·〇〇，差額三〇〇·九一

㈠理論之平衡稅三二·〇九一　平衡稅三二·〇〇　差額三〇〇·九一　以上三種數目根據何種計算而得？

㈡我國徵平衡稅之原理？

㈢該期平衡稅星期一何以祇有上海開盤英匯價四·一二五〇及平衡稅九·七五　而無其他之記載？

——請上海經濟諮詢所代答

㈠理論平衡稅乃根據黑市匯價計算，因匯價的下落，平衡稅當為三二·〇九一%，但如以每元等於一先令二辨士計算，則僅課稅五·〇〇%即是，二者差額計為三〇〇·九一，則其今式如下：

如以每元等於一先令二辨士半計算平衡稅，

（倫敦銀價×0.8165744（每元所含銀純量））

〇14.5（一先令二辨士）十

㈡關於平衡稅原理，請參照答黃道章君所問。

㈢倫敦大條銀價每星期六停市，故星期一日無英匯平價。

我國前後方各種農產物之年產額比較表

據國府經濟部農本局中國戰時農業情況調查報告書內所述，戰區和後方各省之各種農產物年產額，有如次表，即後方各省所佔全國之比額，尚在七九%左右。

	全國	戰區	後方
米穀	一,〇三〇,一〇一	二二一,九七〇	八二一,一三三
小麥	四六三,〇七一	二五六,八〇四	二〇六,八六七
甘藷	三四四,四三五	八七,六七七	二五六,七五八
大麥	一六四,二〇四	六九,一〇三	九五,一〇一
高粱	一三三,八九九	一一七,六三九	一六,一七〇
粟	一三五,四八七	一〇九,〇四六	二六,四四一
大豆	一一九,七五一	七六,三六九	四三,三八二
花生	五五,三三三	三三,〇四二	二二,二九一
棉花	二二,七七六	一八,三一〇	四,四六六
烟草	一三,〇一〇	四,一三六	八,八七四

（註）單位千市担

▼沈承照君問：

㈠何謂進口押匯？A/P辦法如何？

㈡遠期外匯如何產生？

——請上海經濟諮詢所代答

㈠進口押匯為銀行融通進口商處理對外支付之業務，通常有二種方式：

一，銀行應進口商之請求代為承兌外國出口商所發之匯票，其辦法先由進口商向其往來銀行請求發一商業信用證書，（簡稱匯信）（Commercial letter of credit）寄與出口商，後者乃根據此匯信對發信銀行發票，蓋匯信之抬頭人即為出口商，言明在規定金額以內，受信人得向發信銀行開發匯票，而由後者承兌或付款，出口商將匯票連同各種貨物單據如輪船提貨單保險單發票等向其往來銀行貼現（是為出口押匯方式之一），然後由出口商之銀行將此項匯票及單據寄與進口商所在地之代理銀行，再由其代理銀行送往進口商之銀行承兌，後者於承兌以後，一面將匯票退還，一面將貨物單據留下，通知進口商備款領取提貨單據，或由進口商對其銀行出一信託收條即可取得提單，但於匯票到期以前，必須將票款付清，至於此一匯票經銀行承兌以後，即在貼票市場轉輾貼現，及票期已屆，執票人即可持向承兌銀行兌現，而後者因已收到進口商之票款，即可以之償回，在此種交易中，出口商於貨物裝運出口之日，既已獲得現款，而進口商於貨物到地以後付款或取得貨物後，尚可向銀行請求在票期內延期付款，（如用信託收條），其間負墊款之責者非為出口商之銀行，亦非為進口商之銀行，蓋前者於承兌後即可在市場貼現，代理銀行時經承兌後即可在市場貼現，變成在其代理銀行之存款，後者僅負承兌之責，實際上並未墊款，眞負墊款者乃為購入此匯票之投資人，我國因無票據貼現市場，各銀行之信用又無國際地位可言，故我國銀行向不發行匯信。

二，銀行應進口商之請求代為委託其國外代理銀行購入出口商所發之匯票，我國之進口押匯大都係用此一方式，此辦法先由進口商向其往來銀行請求發一委託購買證（Authority to purchase簡稱A/P），內容亦為書函式，係發信銀行致其代理銀行者，後者接信後即通知出口商，開具匯票（此匯票之承兌與付款人為進口商）連同跟單賣與該行，該行即由委託銀行之往來帳戶下付出現款，而將匯票及跟單寄與委託銀行，後者接到匯票及跟單後即通知進口商備款取件，此項匯票不能轉輾貼現，因其非為銀行承兌匯票也。

㈡遠期外匯亦稱外匯期貨，（Forward exchange）十九世紀之維也納與柏林即有外幣期貨之買賣，其後貨幣不穩定國家之外匯市場多有訂結遠期者，我國在銀本位時，因匯價漲落不定，外匯期貨市場亦早已產生，此因進出口貿易在貨幣不穩定時，匯兌上之風險頗大，進口商為確定其購貨成本計，需要預購外匯，出口商為確定其收入計，需要預售外匯，前者為求而後者供，適可互相交換，其間更有外匯投機家之買空賣空乃構成今日之外匯期貨市場。

▼馬國良君問：

何謂滙兌傾銷Exchange dumping

——請上海經濟諮詢所代答

以貨幣貶值或其他方法抑低對外滙價，則本國出口貨價，以外幣計算，必形低落，因而在國外市場可以賤賣，自一九三一年英國放棄金本位後，鎊價暴落，各金本位國家步其後塵，互以貶低幣值，競爭國外市場，當時有貨幣戰爭之稱，滙兌傾銷之名亦即由是而起。

▼尤堅君問：

㈠自廢規元之後，計算倫敦電滙平價時欲求上海對英定數用華德（H. O. White）之聯鎖計算法仍適用否？應如何計算請示一例。

㈡根據申報市價一覽滙豐掛牌英滙及海外各國互滙欄英對美滙而計算所得之美滙與報載美滙數目相差有一美元，其原因為何？抑計算有誤？可否舉一實例？

㈢海外各國互滙欄內英對美及美對英兩項滙價何以不同？

㈣十一日申報商業新聞欄內金融新聞外滙項有「終先令三便士四三七五美金四元六〇二五」一句而該日市價表由美滙為四元三一二五，又英滙僅三便士，頗有相差請問市價表行市根據何方所得？

——請上海經濟諮詢所代答

㈠自廢兩改元以後至法幣政策施行以前，對外滙價，以銀本位幣表示倫敦電滙平價，仍用聯鎖法計算，其算法如次：

?便士＝銀本位幣一元

銀幣一元＝23.4934483公分純銀

31.103851公分＝1盎斯

.925盎斯純銀＝1盎斯標準銀

1盎斯標準銀＝倫敦每盎斯標準銀市價（即報載大條行市）

23.493448 ×.8165744×倫敦每盎斯標準銀市價＝英滙平價

31.10351×.925 ＝.8165744（定數）

如大條行市爲21便士則英滙平價爲：

.8165744×21＝17.1479624便士（即銀幣一元合便士數）

㈡海外各國互滙英對美四元〇二分半係英國統外滙後之官定滙價，欲做套滙者並不能按此率以先令購換美金，先令之實際價值須根據紐約之滙市，亦即海外各國互滙欄內之美對英之購換美金，欲做套滙者祇能按照美對英之套價，對英套價調整，故滙豐掛牌英滙與美滙當係根據閉所載滙豐掛牌英滙與海外各國互滙為例，是日報載滙豐掛牌英滙四便士，美滙五元七五，海外各國互滙英對美四元〇二分半，美對英三元五角一分半，據英對美計算，則上海美滙應為：六·六〇七八三三元，其算法如次：（未完）

商業新聞

金融　一週來滙市之檢討

據上海經濟諮詢所報告，上週滙市承前週之走勢，仍不脫離盤旋狀態，除週一週二銀行結息休假外，實際交易祇有四日，美滙最高六元三四三七五、最低六元〇六二五，英滙最高四便士〇三一二五，最低三便士八一二五，考起伏因素，據市場所傳，約有下列數端，㈠宋子文氏在美之折衝，㈡香港局勢緊張，㈢華北黃金來滬套賣，按宋氏抵美已近兩週，雖有接觸頻繁之報道，而內容如何，迄猶未明，憶自事變以來，美國曾兩度對華公開借款，一為廿七年十二月貸二千五百萬元，一為本年三月貸二千萬元，今以宋氏之聲譽，躬自赴美，如欲借款，當非難事，至借款將以何種方式為之，目前尚難臆斷，徵諸宋氏近日與進出口銀行之一再接洽，當可窺見一斑，顧宋氏向主健全財政之策，平時又抱負不凡，此行目標，或於經濟以外，更有其他重要使命存焉，再此次借款，是否引起別方之刺激，以致政府加強管理滙市，亦未可知，歐事複雜，港局尤見緊張，交通路綫，漸生問題，外滙需要自當減少，惟港局惡化，上海情形能否穩定，市場影響如何，尚須證諸事實，況英日問題緊張，美日關係亦難樂觀，所謂逃資者，直有何處樂土之感，以是市面徘徊，成交數甚覺見微小，本週因黃金傾瀉，外滙隨之波動，而黃金所以劇瀉者，厥為華北與滬市金價之差甚巨，查近日華北金價約為四千六百元，滬市則仍在五千高價以上，再加津滬升水，故套做獲利甚厚，況關外法定金價，祇為二千二百元，如有任意高抬，自由買賣者，非但充公，甚至罹刑，華北有金者，深恐津埠援引其例，尤欲脫手為快，於是滬市金價乃愈形跌落，滙票與金價本有聯帶關係，金價既跌，自不免影響滙市，況過去華北商人，囤積商貨過多，近頃物價鬆落，遭此嚴重打擊，損失頗巨，不得不拋出黃金，以資彌補，致造成今日滙市之現象，此外市場中常有日金票大量供給，價格趨落，對方為維持起見，乃拋出外滙，亦為滙市放長之另一原因，至週六外滙走勢，雖因美滙兌報小，鬆開微堅，終因脚地甚硬，陸續放長，卒以本週最鬆價收盤。

金融述評

——七月六日止！

（續）　聖凱瓊

向美國再商借一批巨大的信用借款，以購買五金、汽油、汽車、機器以及其他建設上所需原料，以期完成自給自足的抗建經濟政策，當是切要的企圖，這是宋氏所要進行的第二金融使命，按第二次信用借款成立之後，中國曾設法向美國再借五千五百萬元，（見本年三月九日合衆社電）然而這所關涉的決不止是金融問題而已。

㈢外滙黃金與股票　因為有兩天的銀行半年決算休假，所以金融市場上的活動僅有四天，按這四天的統計看來外滙黃金的行市，無論開收盤最高低，可稱完全是上升的趨勢，英滙的波動是〇·二〇三一二五便士，美滙的波動是〇·三一二五分，黃金的漲落範圍是四百六十五元，外股仍是平疲、

支配滙市趨鬆的原因、除五日因爲赤跌風過甚而帶便外、環繞於市場上的遠東緊張局勢、使能經營者斂手、而宋氏在美的活動、使得多頭覺得敗無所益、成則有損、所以在利益情形下、行市趨長、同時基本影響滙市的因素、還是歸附於紐約的美英匯率、查按六月六日以來的統計、自美英匯率上升之後、本市英匯趨強的程度不過百分之三、而美匯改善的程度則達百分之十左右、所以在美英匯率不波動之情形下、上海匯市可能地在常態下發展而去、

在上海的幾個實業界和金融界人士新近組成一個「中國股票有限公司」於七月三日開始營業、專門代客買賣華商股票、代理各公司招募股份代發行公司債以及與股票有關的一切業務、據聞該公司的資金是五萬元、營業的方式是如下所述、（未完）

糖市　粗白復鬆

昨糖市趨勢轉鬆、公會劃盤現貨二四粗白本棧六十七元六角至六十七元四角、小六角、轉口貨十日打棧單者五十三元四角至五十三元三角、小五角、二十日打棧單者五十三元八角、小八角、其餘均乏成交、國糖平定號盤未開出、叫價無上落云、

海味　遲小淡續降

▲比前小去十二元

遲遲小淡菜、前市開過一百五十元、近以銷化呆滯、市勢頗形疲弱、售盤乃見續降、刻成交者爲一百三十九元、比前市須跌去十一元、

煤炭　溫炭旺到回鬆

木炭行情、前月間因溫州來源斷檔、甲種木炭、每担曾喊十一元頂盤、旋而行客動辦、溫台復航、到貨頗旺、價亦漸現萎弱、計開同業拆價、溫州甲種木炭每担九元五角、海門平桶炭六元七角、黃巖炭五元八角、送到酌加車力、

市價

二十九年七月七日　星期日

金融

◉海外各國互滙（六日電）

英對美	四元〇二分半
美對英	三元七角七分
英對滬	四辨士八二三
美對滬	六元四角
美對法	無市
美對日	無市
英對日	一先令三辨士
美對港	廿三元四角八分

◉紐約股票

六日紐約電・股市波動甚微・據業者期待歐局之發展・各股尚有活動價略升起。

名稱	最高	最低	收盤
實業	一二一·〇七	一二〇·五六	一二一·〇七
鐵路	二六·四四	二六·〇二	二六·三九
公用	二〇·七〇	二〇·五一	二〇·六一
債券	—	—	—
物品	—	—	—

◉橡皮

六日紐約電・橡皮市今日停市。

◉美麥

六日芝加哥電・某著名氣候專家謂・美麥帶將有雨水・或可引起買風。

月份	開盤	收盤	比上日

▲加拿大行市

月份	開盤	收盤	比上日
九月	七七·〇〇	七七·〇〇	跌〇·七五
十二月	七八·〇〇	七八·〇〇	跌〇·五〇
十月	七三·六二五	七三·六二五	平

雜項

◉牙膏（每打）

林肯藥水膏、無敵牌牙膏、又大號、五洲三一三、又三星、愛國牙膏、力士牙膏、大白玉、又大號、二號三星、又白玉三星、黑人（每羅）、華盛頓牙膏

◉牙粉（每打）

無敵小圓盒、愛國牙粉、又大號、又如意、又圓鐵盒

◉牙刷（每羅）

二一號、五二號、七二號、八二號、一〇二號、二三二號、二三二心

皮膚病特效藥

哈士蘭藥膏

消炎退腫　去腐生新　皮膚疾患　搽敷即愈

各處藥房　各烟紙店　均有出售

上海　太和大藥房　發行

申報分類廣告

徵求

尋人

茲有學徒徐錫文年十八歲無錫南門人身材矮小長方臉和尚頭身穿藍布衫褲赤足布鞋於上月十四日出外迄今未回如有人知其下落而將本人送回下列地址者酬洋二百元決不食言 地址虹口周家嘴路大連灣路口二七號興昌協記翻砂廠啟 電話五三四八號

袁定星夫君鑒

自君於本年春間不別而行既不匯寄款項音信又復杳然愛鳳受翁姑及小姑等虐待被迫避禍於胞兒處已數月於茲纖纖弱女點金乏術現小兒忠根患瘡甚劇延醫服藥在在需款際此孤島生活高漲久依胞兒勢所難能務祈見報迅速歸來急予救濟倘君視而不見故意遺棄則愛鳳等難以苟延殘喘惟有另謀合法救濟耳 妻袁王愛鳳泣告 住上海山西路吉慶里一二號

美鳳鑒

自汝於六月廿六日出走後四出訪尋毫無音信汝見報即速歸來萬事皆可商量切勿流連在外致被歹徒所欺後悔莫及 賀謂賓啓

徵求孤兒院媬姆及女事務員

茲有某孤兒院欲徵求媬姆及女事務員須能通日本語薪水優厚并供膳宿有意應徵者請自繕履歷書與詳細通信地址投函上海郵政信箱一六三七號接洽可也

千元徵求捲烟紙製造法

茲有某君徵求捲烟紙原料配合法能試驗成功者願酬法幣一千元有將上項技能見教者請將姓名住址函寄申報第1129號信箱以便約期面晤

徵求古玩

珠翠紅藍寶石鑽石玉件犀角瓷銅竹石凍玉書畫鼻煙壺雞血田黃端硯 法租界東蒲石路念八號哈觀津本宅 電話八七二○八

徵求 捉臭蟲

現有臭蟲藥配製簡易成本輕微功效靈異能吸引臭虫自來不捉自斃數元資本即可得優厚利益剪報取費特廉附贈試驗原料 接洽處三馬路鑫錦里美綸帽莊

(徵求)奇門遁甲(學員)

初級三天畢業五元 中級五天畢業十五元 全部七天畢業卅元 ▲南京路六一四號信大祥樓三○九號上海奇術學院 ▲課目詳章備索

徵

好奇同志請投函南京路614號上海奇術院 附郵六分贈巧玩三種 附廿分贈巧玩一打

徵求大提琴

請開最低價向江西路二七八號大興公司電話一一九八六接洽

徵求房間 或重價徵屋

凡安全區內樓下或二樓統廂房一間至二間須有空氣能堆積雜糧百件者租金從厚請撥電話八六八一七轉羅君接洽合則面議

大心

眞心也大心即腦今以美術情調畫展闡其義一擇於國曆本月八日至十一日止借座甯波同鄉會 請各界光臨 邱林南恭啟

●請登申報徵求廣告

二行起碼 四行為限 信箱免費 電話接稿 每日每行 刊費五角 請撥九三二四五—八

聘請

聘教師

高級男教師一位須高師畢業服務多年擅長國英算者為合格願就者將證件履歷照片函投白克路永年里41號合則另函接洽

聘請

某高尚事業招請職員數位不限年齡男女均可極易接洽佣金從豐有克苦耐勞之精神有意者請至極司非而路地豐路口元善里四○號沈君接洽

●招請打字生

匯中銀號 文打字生能用民達及奈式打字機為準自問耐勞備有舖保者請於每日上午至河南路北京路口本行總務科面試合則供給膳宿月薪面議

●招請精製牙膏皮鞋油人材

某君擬辦牙膏及皮鞋油工業茲公開登報徵求精於此道者希致函新閘路一六四六號珍麟君接洽

聘請文具推銷員

本埠某五金文具製造廠招請推銷員數人佣金從豐并可兼職願就者先電話六二五六七約時面洽

招請醬油跑街

月薪卅元外加佣金自問有推銷能力者請至海格路幸福郵後敦惠路敦惠新邨二三號華昇廠朱君洽

招廣東出店 練習生

各一名 能騎車送貨及備保 接洽處北京路602號吳君

●請登申報待聘廣告

二行起碼 四行為限 信箱免費 電話接稿 每日每行 刊費五角 請撥九三二四五—八

待聘

▲待聘

茲有某君秉性誠篤現服務某大公司願以業餘担任家庭帳務文書或兒童導師條件僅求供給住宿如蒙接洽請函茄勒路一六四弄一號電話八一二二○周君轉

●請登申報聘請廣告

二行起碼 四行為限 信箱免費 電話接稿 每日每行 刊費五角 請撥九三二四五—八

營業

棉毛針織廠注意

大小馬達勝家95K普通電縫衣機大小手搖橫機海京洋行汗衫圓機單紗袖口機雙紗袖口機禮和洋行劑骨機倒紗機打紗機長短橫軸電熨斗機雙線圓機等上列機器限七天內出清祈勿失此良機如有意者請每日下午二時至五時往昌平路底九九三號(膠州公園西)接洽可也 電話三三二一七八 中國信託公司謹啟

象牌旅行袋

不濕衣被 攜帶輕便 堅固耐用 上海雨衣廠 靜安寺路40號 電話96999

專辦護照 ▲上海旅行社▼

二馬路河南路口 電話一二二一九六 天津 北京 秦皇島……及蘇浙皖魯漢口 青島 大連 滿洲國……等各地旅行手續

通行證

達豐 南京路大陸商場五樓535號 電話94924

中國 南京路大陸商場五樓514號 電話92817

大東代打文件

華文打字所代打信件合同及一切書據代寫文書代為裝釘 電話94651 有志學習打字可親來面洽學成後擇優介紹職業 上海中文打字社 山東路350號(南京路口)電話90205

螺絲冲床出租

本社置有螺絲冲床專門出租 全滬最大以冲軋各種工業物件 如蒙賜顧無任歡迎 杜神父路一四九弄四十八號 可民利工業社啟

古玩書畫

重價收買鑽石翡翠紅寶藍寶瓷銅玉器朝珠翎管班指象牙烟壺珍珠細毛皮貨 寶成古玩首飾公司 地址福煦路西摩路口金門大戲院對過 電話三八四二二

收買細毛皮貨

●●重價 金銀鑽戒●●綢緞衣着●● 收上等木器 或請撥電話八六四三八 黃金大戲院後面霞飛路八號益昌 當即派員接洽

中西衣莊

昆明客人重價徵求收買運去 最有信用 ●●細毛皮貨●●歡迎典業 更佳交易●● 三馬路六四一號(大舞台後) 電話92554 蔣君

舊貨

段高價收買 木器衣服細毛皮貨五金電爐 鋼琴地毯銀箱馬達火爐 鋼床鐵床寫字台等 電話 7 3 5 5 5 大昌舊貨社

專收舊貨 收買股票

電價高時別話 3 6 0 0 7 接洽愛文義路 收買中西木器鋼琴地毯 收達銀箱衣櫥床 寫字台打字機照相機 興業社 紗廠銀行 收公債股票 電話96499

收買股票

樂房輪船水電股票 四樓二四五號永昌股票號 紗廠銀行業房屋等各種股票 書局煤礦 二馬路口福康 電話12725

收買房地產

如有出讓者請函寄郵局信箱三六九號章君收

出售

十五元 出售

原價 十五元 剪此廣告只售五元 最新手提快鏡 照相機攜帶便利 好看就說明 如寄外埠加郵費一元 大贈送 縮小原樣

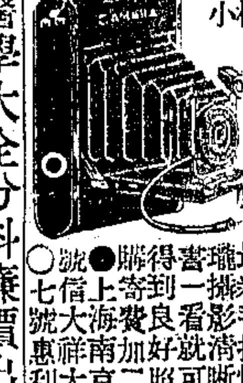

●號七號惠利貿易公司 上海大新街寧波路二八二號 購得一寄到 寄費一元

●醫學大全分科廉價出售

茲有最新法文醫學原版大全一部 科學名著 暨英文醫學書若干種 願廉價讓與 可至呂班路一二一號二樓吳君接洽

●出售

頂上等古玩錦緞 又名人字畫 象牙珠寶 因來往路遠 特價廉讓 禮拜六下午至五時 欲購者請至愚園路 晶彩二三九號看貨

●北極電氣冰箱出售

茲有北極牌五個半立方尺電冰箱出售並有修理保單價極廉 請接洽愛文義路九九八號

電冰箱

今有4 1/2ft.3及51/2ft.3電冰箱各一只機件完好願以最廉價格出售欲購者請於每日上午十至下午七時到西摩路美麗園(四十五弄)廿四號湯君領看可也

可橋李

每晚十時後請何變呆君在中美電台播音(週率720電話95…)接送或至環龍路卅號樓上

飲食

三和醋棧啟

茲由常錫運到大批陳伏玫瑰香醋定價低廉如蒙賜顧格外克己 事務所西摩路七百三十九號 電話三九○一三號 電話六二三○九號

拍賣

禮拜一拍賣

准於七月九日上午九時半(新鐘點)在本行後間拍賣 男女夏季衣服 內有舊衣服皮箱木器風扇冰箱唱片及外國雜誌等等 魯意師摩洋行啟

魯意師摩洋行

創自同治十三年 西曆一八七四年

瑞和洋行 禮拜一拍賣

准於七月九日上午九時半(新鐘點)在廣東路六○號本行內拍賣 五只電冰箱 北來路 新式寫字檯 天津地毯 鐵床 音機 電表 皮篋 衣服 等

蘇少秋教舞

本星期內來學者 初學及高級舞家均可入學 華爾滋探戈狐步一律五元 下午一至十時 黃陂路一九七號樓上 雅愛藝術

吉他

兩月速成 ★電 鋼琴提琴 五線樂譜 新樂社 大沽路411弄4號 電話96076

工業

秘傳化學 小粉 乾電 肥皂 人造火油 造紙 精製醬油等15科 附郵五分索章 南陽橋新樂里底 永華工業學院

無線電修理練習生 [illegible]

招生

學習君須 語言

德文法文英文 校長 W. I. Hamburger 日班 夜班 每星期上課四次 每月八元

學習君須 運動

以增進健康請加入上海業餘拳術會 教師 DagobertReich 每日體操與拳術班 學費每月十一元

成功體育語言學校 霞飛路1825 福開森路口 電話 79073 法租界電車二路可達

汽車

1933奧博爾Opel "Sedan"

四門小六汽缸中型轎車最近大修理有發票為憑 四千六百元出讓 機件油漆完好如新用油甚省 茲因另購大車願以出讓 電話三六七三六接洽

汽車出讓

茲有1929年Buick轎車油漆新車身引擎甚佳用油極省願廉價出讓請撥電話94918與范君接洽

●請登申報出售廣告

二行起碼 四行為限 信箱免費 電話接稿 每日每行 刊費五角 請撥九三二四五—八

▲房地產

廣福洋行經租 租界內外房地產 電話一七六八一

箭刀牌肥皂

便宜 每箱十九元 五十箱每箱十九元 電話三四七 一六號接洽 成都路四九三弄二四號(下午)

皂頭 每元七磅

上海化工社 徐家匯路三三號 電話七二○八六

學生裝 西貢麻布

每套料$9.00 電話62599

古畫

千件及古玩古硯什件 每日晨十至晚七時假美租界克能海路口出售 歡迎選購 看雲居88號

出售

羅氏百兩裝碳酸鎂粉 三角牌甘油 欲購者開價投函本報1174號信箱

紅木傢具出讓

上等客堂傢具全套十五件僅售二千元 另有房間大小傢具廉價出讓 有意者請到西愛咸斯路順安里(20弄)四號裔君接洽

●卡車零件廉價出售

敝號茲有卡車零件多種擬廉價出售欲購者請電話一九七七九一祈君接洽

召盤

羅柏記

永北泥城橋北興里94號 電話九一六七五號 炒熱大菜 點心 高等筵席 應有盡有 廣東菜 四冷盆 八元

餘姚乾菜廉價出售

茲有大批乾菜因主人要離滬價極廉批另售 均歡迎 處鴨綠路九七號內 電話三九五○二號 范君接洽

●鐵工廠出盤

茲有八尺六尺四尺半車床各一部及大小鑽床各一部馬達及附件一應俱全茲因故出盤意者請至七浦路二九七號汪君面洽

徵求召盤

茲有人無營業經驗故將全部生財廉價召盤 [illegible] 有意者請先函通知約定日期面談

召盤

某食品公司裝修富麗 願將全部生財廉價召盤 請函本報 [illegible] 號信箱 面議

召頂

召頂

法租界熱鬧區三開間門面 庫門 水電俱全 今願以廉價召頂 請函本報信箱一一○ [illegible]

●南市房屋召頂

出頂 意者投函本報 [illegible] 法租界東新橋寶裕里八十號蔡君接洽

精神病

精神治療最新 聞報館對弄精神治療院 主任陳健民 電話九一八三一

瘋 老人 專治瘋癆 二四七號(門診上午九時起) 電話三八二二○ 診所成都路北首威海衛路

亨利皂廠

各種肥皂 經濟耐用 電話 八二三二一 八七九一○ 承叫即送 太平橋西門市部

最經濟 防癆 X光攝影 每人十元

德國明興大學醫學博士 內肺科 方子勤 X光醫師 主辦 地址靜安寺路斜橋弄天樂坊 電話三三二六號

新舊報抄 六十七年前 (四六)

(見遜清同治十二年本報)

武鄉試(二)

武舉之科，乃有明新例，而本朝沿之，元以前本無有也。有明之有武科，實有所以重之者，各鎮將弁，大都正途出身，與行伍並駕齊驅；且行伍以出伍之功，始有遷擢，而武科則循資格，較之行伍，猶有勝也。本朝以滿營規制，參用於綠營，因而武職班中，必尚營派，而正途人員，反覺畸輕，故制度雖沿自前明，而意旨已大異乎前明也。竊謂即如前明，其所習者如其所用，其所用者如其所重，當其末造，雖敗壞於文臣，而喪師失地之罪，亦未始不在武臣，則前朝之制度，亦何所惜而不廢之乎。或謂近年崇尚西洋火器，似宜於弓馬刀石之外，兼試洋槍，得免正途武員，轉不及行伍之嫻習，而委補差使更瞠乎其後之弊。並海疆舟師中水手，亦准其一體與試，而較其所長，庶習槍砲水師者，亦得以科甲出身，而學中之武生，兼熟槍砲之技，則合水師陸營與武生，併其進取之路，使不至有輕重之弊。此議較上年兩江沈制軍主張之廢武舉為佳矣。

明日刊登 花湖訪勝

壽體健 醫士

上午門診八角 特號一元二角 隨到隨看 下午出診三元六角 診所大自鳴鐘小沙渡路仁厚堂 電話三六一一四一 內科

郁良心堂北號

山西路二五○號 電話四五八C 接方送藥 代客煎藥(藥渣附還) 證明道地

名醫推許 川滑 胃病除根丸 肝胃氣痛 斷根 每瓶一元半 四馬路雲南路會樂里卅七號王生記發售

鄭修清聲明與張信雲離婚啟事

啟者修清在民國廿三年三月間嫁與信雲為妻尚相安近修清忽於同年六月間托詞出外謀生竟一去不返 [illegible] 特登申報聲明 自此脫離夫妻關係 嗣後婚嫁各不相干

大公館召頂

新閘路(麥特赫司脫路相近)有三層樓房九間大間四小間衛生設備俱全 餘里二號 願頂者可即日以遷入 居住合意者 看門人領看 接洽處福州路八十九號三樓三百四十八號鄒君

店基召頂

三馬路大新街口熱鬧區 店面全間 內有電話 裝修完全 如有意頂者 請另函 別業 廉價出頂 最合開設西服店 接洽 廣西路廿一號萬泰醬園程君

煤炭店基召頂

虹口熱鬧區 煤炭店基 單開間 平房一幢 裝有高大擱樓 煤倉及其他器具俱全 茲願廉價出頂 接洽處五福街四十五號福興號陳君

●召頂

許如願頂者請打電話九五九六九 周君接洽 茲有法租界貝勒路底朝南三層石庫門一幢 月租九十元

●請登申報召頂廣告

二行起碼 四行為限 信箱免費 電話接稿 每日每行 刊費五角 請撥九三二四五—八

召租

召租

茲坐落南市小西門少年路仁成里內有三層雙間及單間石庫門出租 如無正當職業或安保者不租 交通便利 至南京路二八五號二樓接洽 電話九○九二三 租金低廉 欲租者請

店面

▲第一特區 極司非路 地豐路口 ● 房租$30.起 ● 電話21422 ▲第二特區

分租

茲有二樓統廂房連過街樓各一 公園近在咫尺 空氣新鮮 房租低廉 欲租者請打電話八一三七三號接洽 如詢問可也

小說

申報徵求創作小說及新聞照片

一，性質 凡適應時代精神切合科學原則而情節曲折興味濃厚者均所歡迎

二，體例 體例不拘惟須用語體文描寫

三，字數 長篇十萬字以上中篇五萬字左右短篇六千字左右

四，辦法 應徵小說須照下列辦法
1 短篇中篇全文繳 長篇先繳一萬字左右 並附全篇大意
2 小說稿最好用藍墨水或用毛筆騰寫幸勿潦草 如用鋼筆每頁限寫一面
3 斷句宜用新式標點
4 著作人須詳細註明通訊處所
5 應徵文稿請寄上海漢口路申報館總管理處 掛號郵寄

五，評定 應徵小說經本館評閱不取者原稿掛號寄還 短篇入選者由本館專函通知 中篇長篇於初次入選後專函訂約 條件從優

六，酬金 錄取小說每千字酬五元至十五元 佳者從優致酬 所有酬金憑本館通知單一次支付

七，版權 小說由本館錄取後其版權即歸本報所有 原著作人不得再在他處發表或印行單行本

八，署名 小說署名用眞姓名或筆名聽便 惟稿上必須寫明眞實姓名並蓋私章

照片

一，種類 凡屬中外歷史地理人物暨關於科學具有價值及富有新聞性之照片均所歡迎

二，說明 每幀照片須附說明並應徵人姓名及通訊處所另紙黏附片背掛號郵寄上海漢口路申報館總管理處

三，評閱 應徵照片經本館評閱不取者在收到後半個月內退還原件

四，酬金 入選之照片每幀酬四元至十元一選 本館通知單向會計科領取 「特別名貴之照片更當從優給酬」

五，附則 入選之照片即為本館所有 凡珍藏名貴照片不願割愛而願借予本館複印者除將原件奉還外另行致酬

負責根治

不割剪 無手術 壽醫 [illegible] 南市大吉路永興里廿二號

上海 瘋人院

住院安全 治療神速 函索專章 附郵五分

專治 神經刺激癲癇 精神錯亂痰迷 憂鬱驚悸偏心 神經衰弱失眠 猪羊癲瘋等症

院址 愛文義路卡德路西 中國瘋病醫院總院內 電話三六八○三

醫藥

推盤聲明

茲有滬東電力廠內本記 吾兒堯昌所設 [illegible] 或堯和僑後無涉 孫堯明啟

蚌埠 留芳照相館 留芳永記照相公司 聯合推受盤

[illegible]

▲推受盤

●拆股聲明

茲者本廠業於七月各股東 [illegible] 林記恩特登報聲明 泰興協記 [illegible]

胡詠德律師代表俞秀春(即金秀春)女士與章君桐生脫離同居關係啟事

[illegible]

吳之屏律師為訂立致大颩莊受推事證明 朱湘記 張煥記 並據啓

[illegible]

聲明

南市鹽碼頭街 121 125 129號 民 國路663 665號

[illegible]

南市 42 44 48號 … 鑒

[illegible]

●楊安興啟事

[illegible]

中一食品公司被竊啟事

本公司深夜被竊 [illegible]

廢約聲明

[illegible]

遺失

遺失旁聽證作廢

德昭業已去職所發第二特區法院記者旁聽證遺失除呈報法院外合再登報聲明作廢 華光通訊社啟

●遺失聲明

茲遺失中國通商銀行股票一紙計李耀庭戶股票一百元現金五元除向該行掛失外特再聲明作廢 李耀庭

●遺失聲明

茲遺失江海關註冊號碼No.35照一紙除具函向海關聲請補領外特此登報聲明作廢 瑞潤顏料號啟

●遺失聲明

茲遺失常豐匯兌號第六二二號匯票一紙計國幣二千四百元除向上海武進銀行止付外特此登報聲明作廢 汪振邦啟

遺失聲明

本人合夥組織之順康燈號 [illegible] 特此登報聲明

▲存摺

遺失聲明

茲遺失九江路中國通商銀行儲蓄部 [illegible] 存摺 [illegible] 國幣三百五十元 特此登報聲明作廢 德良啟

遺失聲明

茲遺失上海商業儲蓄銀行存摺一只英文名See Ho (Hwai See Ho) [illegible] 作廢

遺失聲明

茲遺失上海中國通商銀行 [illegible] 存摺一扣 [illegible] 特再登報聲明作廢

▲提棧單

●遺失棧單聲明作廢

本月五日下午在新裕紗廠 [illegible] 特此聲明作廢

●遺失棧單聲明作廢

茲遺失 [illegible] 特此登報聲明作廢

▲圖章

●遺失圖章聲明

茲遺失 [illegible] 周仲康 [illegible] 啟

●印鑑遺失聲明

茲遺失 [illegible] 特此登報聲明

●遺失圖章聲明作廢

茲遺失上海永安有限公司 [illegible] 作廢

遺失圖章

茲遺失八仙橋中國銀行第17583號 [illegible] 劉守善 [illegible] 作廢

●遺失圖章

茲遺失 [illegible] 8335號 [illegible] 作廢

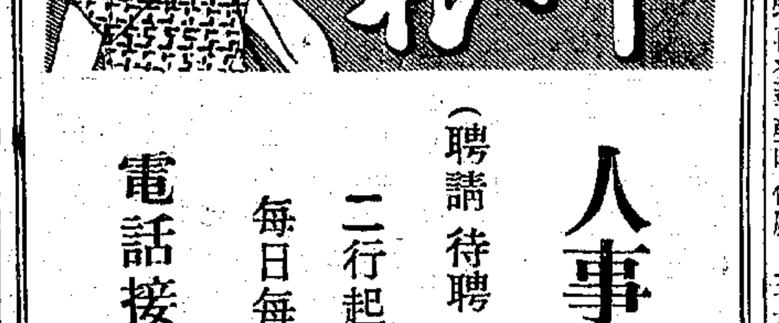

申報

人事分類廣告

(聘請 待聘 召租 召頂 徵求 出售)

二行起碼 四行為限 每日每行 刊費五角 電話接稿 信箱免費

請撥電話 93245-8

申報船期表

今日到埠者 定期到埠者

歐洲郵船 ▲熱那亞

▲香港小呂宋 柯立芝總統 七月十一日 美國

亞洲皇后 十四日 昌興

搭虎脫總統 七月十九日 美國

太平洋郵船 ▲溫哥華 ▲舊金山

▲世界班 師特姆史總統 七月十六日 美國

今日出口者 定期出口者

歐洲郵船 香港小呂宋 八月十四日 美國

太平洋郵船 ▲溫哥華 亞洲皇后 十四日 昌興

▲洛杉磯(神戶橫濱檀香山舊金山) 柯立芝總統 七月十二日 美國

▲世界班 搭虎脫總統 七月二十日 美國

阿特姆史總統 七月十七日 美國

南洋北班 ▲南華班

寧波班 ▲北洋班 山泰 八日 正德 瑞泰 八日 華渠

長江班 ▲北沙青龍港 利沙 每晚十一時開泊外灘三號碼頭

內河班 ▲嘉興硤石班 利濟 每隔四日在大達橋開

▲平湖金山班 利濟 每隔四日在天后宮橋開

▲閔行三四號洋橋班 利濟 每日對開船泊天后宮橋開

▲南橋班 天成 每日晚五時外灘碼頭

▲大團新場班 天成

▲蘇州無錫常州 天成 每日晨七時停泊天后宮橋

九日船泊天后宮橋

▲蘆墟黎里市湖州班 海隆 十三日 船泊南蘇州河

四版 中國分省新圖

每冊特價五元 外埠郵費另加 發售 申報館

大昌祥 上海最新型的綢緞局
大衆歡迎 明星衣料 雪爾克 領導主演
·喬治·累絲·華爾·考是·
數千種最新顏色時髦男女綢緞聯合偉構
跌價傾銷

光榮犧牲
·夏令衣料·無奇不有·洋洋大觀·
·自徒至華·始終滿客·便宜可知·
·盛況空前·欲購從速·
南京路中山西路口 電話九〇七〇四

大華 電話 六〇七二七 六〇一九九
今天隆重獻映 節目兩場 日二時 夜八時
稀世鉅片人人應該連看兩遍
價值四百萬 全片廿四大本 映二時
GONE WITH THE WIND
保證年內不映 尊重規劃定價一二
座價 樓下八元 樓上五元 ……
超文藝五彩鉅片不朽作
克拉克蓋博 費文麗 李思廉 霍華 奧麗薇哈佛蘭 萬人合演空前絕後偉構
亂世佳人
兵荒馬亂之苦 海枯石爛之情
大華影訊舉行亂世佳人猜數競賽 從六月十八日至七月十七日猜有多少觀衆
頭獎 依那推手表 Eterna Watch 二獎 雙貓牌 五絨線
尚有三獎及小獎七個
定閱大華影訊即可參加競賽 請速參加 二十日截止！

欲求正當娛樂 唯有請到 大光明彈子廳 冷氣設備 涼爽舒適

大光明 電話 三四二六〇
今天獻映 二時 五時半 九時一刻
但尼斯毛根 約翰潘恩 葛露麗亞狄克蓀
催淚警隊
投身警博 人心獨虎 爲弟美傾 殺報 闖穴！

TEAR GAS SQUAD
緊張 滑稽 首屆一指
毒氣鎗彈 活捉格殺
埃洛弗林 爾蘭曼琳霍金絲 領銜 萬人合演 歷史愛國英勇熱艷奇情巨片
殺得人仰馬翻 熱得蝕骨銷魂
金城鐵騎 無天無法 有聲有色
繼「羅賓漢」「熱血男兒」後又一部驚人偉構
一位間諜 一位鏢客 將軍 舞星

南京 電話 八四一二二
今天榮譽獻映 二時半 五時半 九時一刻
借屍還魂 生死之謎
剖骨換腦 借屍奪舍 怪物性身面化
卡洛夫 羅哥茜 恐怖鉅片

電刑椅上 離奇供白 手術室內 驚人秘密
膽小勿輕嘗試
BLACK FRIDAY
不日起映：賈克霍爾德傑作
電光爆炸新型巨機 香餌釣取空軍秘密
空中死光網
大衛尼文 大喜劇 奧麗薇哈佛蘭
偷女人如探囊取物 盜珍寶似順手牽羊
風流賊香 男子咬牙切齒 女性媚眼花笑

大上海 電話 九二二二二
今天特准獻映 二時半 五時半 九時一刻
妙齡歌后 狄安娜竇萍 風流偉構
凱蒂茜絲配演 超凡入聖空前熱情鉅片

DEANNA DURBIN It's a Date
二八佳人單相思！ 半老徐娘暗吃醋！
花月佳期 七情 支歌
悲歌泣神鬼 殉節天地驚
王熙春 李英 主演 張翼 客串
轟轟烈烈悲壯歷史巨片
香妃

國泰 電話 七二七五七
今天獻映 三時 五時半 九時一刻
謹獻給太太小姐們……
請帶你的丈夫或男友一淘來！
茂文陶格拉斯 琪恩亞瑟 麥克茂萊
多夫寶鑑 一切巨片 艷情倒影
加映短片化妝藝術

Too Many Husbands
丈夫多妙 一女蓄二夫 一妻兩男共
潘德奧勃林 奧琳白蘭娜
優伶世家
百老匯一位人個四美元
嬌妻別去滾倒江湖 掌珠歸來重振家聲

杜美 電話 七七五八〇
二時 五時半 九時一刻
好萊塢影業公舉十大之冠軍
春閨風月
明天開映 埃洛弗林 爾蘭 領銜
標準美男子

衣食住行

衣食住行四事吟

孫籌成

戰事發生以來，各地人民避居滬上，因是房價日增，甚覺爲難，近年來因種種關係，百物昂貴，人生四大要素中，無一不受影響。錢君士青有心人也，脫離政治生涯後，僑居滬上，詩酒自遣，一昨來舍，出示其最近所作之衣食住行四事吟七古一章，用典古雅，語甚透澈，不特將孤島近狀，描寫殆盡，且含有勸人節儉之意，錄實本刊，以供同好。

一自烽火漫中原，孤島避亂若桃源，人口驟增土地狹，衣食住行事事艱。絲綢本爲江浙產，棉布工藝亦發展，於今廠號多停頓，因之出貨難周轉。昔時綢價五六角，今則漲至兩元餘，布疋一尺二三角，今則三倍質料贏。自古民以食爲天，盛世斗米值百錢，今則百金羅兩石，苦力勤苦須終年。國戶貯積競居奇，千倉萬箱任把持，孤島由是價飛漲，窮氓饘粥莫能支。咬得菜根稱儉德，近時蔬菜尚難得，菜價奇昂蠢蓋羅，我欲采薇首山側。肉味不知子聞韶，鼎烹安有口福消，過門大嚼徒流涎，思嘗一臠苦値高。鑽燧取火古法湮，煤球燃料廣發明，來源缺乏價上提，茹毛飲血學先民。一廛容膝本易安，孤島地小難回旋，臯廡莫賃梁鴻窘，瞻烏爰止詠詩篇。王尼無屋宿露車，衰閭土室願亦虛，何來一片乾淨土，巢居六處方寬舒。大夫之後不徒行，車價騰貴阻行程，安步當車斯爲上，休擁大蓋自誇矜。我今爲勸殖產者，萬勿壟斷圖獲利，放利而行必多怨，何如慷慨明大義。我今又勸僑寓者，食宿衣履崇儉約，安貧樂道靜待時，總得還鄉完家室。須知孤島非樂土，慕燕釜魚難久處，遷居內地易謀生，於己於人兩有補。

汗衫貴後

兆

天熱了，穿汗衫的時候又到了，但是今歲汗衫的價目，一打聽可眞嚇人，最起碼的也須二元左右哩！入眼些的就要三元四元。在這個時期，米要買六七十元一石，兼之日常用品無不昂貴數倍，生活担子的重壓，是使每一個人都喘不過氣來，因此在支出項下莫不力求節省，那末像今年汗衫奇貴後，我們應以什麼來代充汗衫呢？有，現在讓我來介紹吧！

我們可以到布店裏去購買白色的麻紗（各色俱有）來裁製無領短袖像汗衫樣的小短衫穿着，麻紗可說是夏令最廉美的衣料了，每尺約三角左右，一件二尺長的小短衫，六尺是儘够了，自己縫縫，或叫上裁縫踏上一路，那也化不了幾個錢。總之，一件麻紗衫所費的錢，這實要比一件汗衫的價錢克己得多，而舒適爽涼的程度，那倒也不亞於最優等的汗衫哩！

夏日的故鄉佳肴

秋郎

爲了生活的驅使，忽忽已十年以上了，但每到「日長如小年」的炎夏，總使我懷念故鄉杭州，尤其是戰後的故鄉，已成了個什麼樣兒？故鄉的秀水明山，固然時縈魂夢，便是故鄉的風味，也是很馳名的，現在雖不能嘗到，但回憶那津津之味，大有張季鷹蒓鱸之感，每會把涎沫掛在口角上哩。

風肉：風肉是杭州的名產，夏日佐餐的珍品，因爲沒有鮮肉的滑膩，它是濃香腴美鮮而不膩的，用來煮冬瓜最爲相宜，佐飯下酒，遠勝其他菜肴，杭州醃臘舖雖都有出售，但首推清河坊萬隆樓最爲馳名，因爲他們醃製時的香料，配得非常準足，所以特別受人歡迎，外鄉人到杭州去，一定要買些帶回去的。

雙插瓜：雙插瓜亦是杭地的特產，但此味出售時間極短，杭俗各醬園以初伏開缸，中伏以後便已售罄，再有出售的稱爲二甜瓜了。雙插瓜製法最著名的，應推惟和醬園，其他恒泰等園次之，瓜味鮮脆略甜，和其他醬瓜大不相同，最好用來佐粥或泡湯下飯，清雋適口，倘欲將它藏起來，祇要和以白糖，在日光中晒乾，可以久藏不壞，而備不時之需，孤島人士，如欲嘗此二味，可向幾家售杭地土產的商店去購，不過價目當然昂貴一些，但求嘗新，上海人是研究吃的，決不致計較區區的價目的。

居住在夏天

梅子

居住在夏天，最感討厭，因爲除了一般資產階級以外，大部份都是住得像鳥籠般的擠軋，大概普通一幢房子，要住上五六家是常事，最少也得二三家，其之有的還將擱樓，曬台間，灶間等都出租一空，這在春秋冬三季還可勉強軋軋，可是在夏天卻苦了，非但空氣談不到，且連通風的地方都不大有，所以若不想想辦法，其苦處必更感難受，茲將筆者所想到的幾點寫出來，或可稍供參考吧？

㊀，打掃清潔。室既低小，很便於打掃，須天天勤於灑掃，務使不留一絲灰塵，垃圾須隨時倒掉，如此簡接亦可減少臭虫等的產生，並且掃後再澆些臭藥水消毒，在裏面也不會有「坐不住」之感。

㊁，撲滅蚊蠅。飯菜等易引蒼蠅的食品，須用紗罩蓋住，其他如小孩吃的糖食等，也須分別放在盒內或瓶內，切勿隨便放在桌上，以免蟑螂蒼蠅的光顧，至於蚊虫，室內清潔後自會減少。

㊂，勿太貪涼。晚上睡後，至少須以薄被單蓋於腹部，寧可讓他熱得出汗，如此可免去秋天疾病發出，因此等疾病，都是在夏天貪涼所致的。

㊃，洗浴問題。現在熱水漲至一分錢一勺，洗浴費亦頗可觀，故洗浴可逢酷暑時須大洗一下外，平時祇須揩揩上下身已可，蓋汗揩去了就很涼爽，所以落得省下這筆熱水費呢！

航「剝黃魚」

余璧

航船幫中流行着一句隱語「剝黃魚」。什麼叫「剝黃魚」呢？外行人大都被他們弄得莫明其妙，原來那是他們用以稱那些趁白船的客人的。「剝黃魚」的人大都是鄉下佬和苦力居多，他們有的固然因爲賺錢非易，擠到受辱，不願出錢乘船。（這種人以江北人爲最多）但大多是囊空如洗，在都市無法生存下去，回鄉又缺少路費，於是只好挺而走險，顧不得什麼面子不面子，實行「剝黃魚」了。

另一種「剝黃魚」的人則幸運得多了；他們是與船上的茶房水手或燒飯司務，有同鄉或親戚的關係。他們原也無需「剝黃魚」，可是錢能省總想省一些的好，於是也走這一着了。但他們比前一種「剝黃魚」的人「放心」得多，他們無需在軋票的來時和他捉迷藏似地兜圈子，他們儘可高枕無憂地臥在茶房水手或燒飯司務的舖上；當軋票的走過時，只要暫時蒙一會被頭，這樣就可以混過了。

在戰前，前一種「剝黃魚」的人倘被發現了，船上人大都催逼他去補票。但當他實在拿不出錢的時候，則他們至多恫嚇着要剝掉他的衣裳，或用繩子裝着要綁他起來的樣子。當他們看見實在榨不出油來時，經旁人做好做歹的勸了一番，駡了幾聲也就算了。至於後一種「剝黃魚」的人，既有相熟的自家人，則大家都是船上，也就輕輕放過去了。

現在卻不對了，以前在長江上內河裏行駛的大小船隻，差不多泰半給某方強佔去了。他們監視得很嚴厲，一切都不能通融。就是「剝黃魚」，前一種的也不能像以前那樣輕輕放過了，相反地卻常常受到辱駡和毒打。前幾天，有一隻開到北沙去的輪船，一個「剝黃魚」的江北人，聽說還被迫跳到長江裏去自盡呢。後一種「剝黃魚」的人，也不能像從前那樣放心了。聽說近來某方雷厲風行，船上如果發現了這種「剝黃魚」的人，則與他有關係的茶房水手或燒飯司務，也得受停生意的處分呢。

唉！就是「剝黃魚」也今非昔比了。

史達林的日常生活

懋德

提起蘇聯，大家都知道史達林，他是共產黨的黨魁，也是蘇聯的政治中心人物，他不僅是一個國家的領袖，又是國際共產主義者的領袖。但是歐戰的局勢大變動以來，蘇聯也正在盡力擴大地盤，因此史達林的一舉一動都足以使世界人士屬目，這裏我記載一些關於他的日常生活。

史達林每晨六時前卽起身，洗臉後，便趨至克雷姆林園子裏散步十數分鐘，回來後，即拆閱私人信札及報章，大約須費一小時的光陰，方能完畢。到了七時半，略進早餐，二塊麵包，一杯茶。八時，他就乘汽車到斯佛蘭拉去——中央委員會辦公處——他的辦公室是很狹窄而無陳設的小間，他就在那半新舊的書桌上，聽取屬下人員的報告，他總保守着沉默的態度，不大輕率發言，除非等到對方把話說完而完全洞悉對方所說的眞意時，然後下其批斷。九時起，乃正式辦公，一直到下午二時才進午餐，緊急時，時間更要多些，在午餐時，他便把烟斗放在手邊，乘上菜的當兒抽吸，肴饌很簡單，不過他愛喝酒，喜歡肉食，湯或肉汁，最後吃些麵包。餐後，趁二三十分鐘的餘暇，散步廊前。

到了三時，他繼續辦公。通常在十時左右才完畢，回家吃晚餐。有時，他如辦畢，決不肯離開辦公室，必要時，甚至睡在他的辦公室中，不回家去。他曾經說過：「工作就是我的生活。」可見他怎樣忠於服務，但他在日常生活方面的享受，可說是極端質樸而平民化的。

總之，史達林每天很辛勞地辦十一小時的公，其餘的時間，都化在讀書，下棋，默思，著作上，有時赴歌劇場聽歌劇，或電影院看電影，因此他的就寢時間總在午夜一時後，平均每天只睡五小時，然而他的體格，仍可比作呆重的花崗石。

天厨食譜（廿二）

琇珍女士輯

（三五）茭心山芋圓（雞鳳製稿）

預備：鷄蛋 洋山芋 茭白 味精 甜醬 淨白麥粉 油 鹽 辣醬油

製法：先把洋山芋洗過，用水燒酥後再撳爛，復以鷄蛋與淨白麥粉放在洋山芋內調和，再把茭白切成細粒子，加適量之味精，鹽，及甜醬，一起拌和，然後取調好之洋山芋做圓子殼，把拌和之茭白醬做圓子心，愈小愈好，做好後，再放在油鍋內煎之，煎至色黃而帶堅性時，即行盛起，食時蘸以辣醬油，最爲適宜，此菜富有營養性。

（三六）生拌川腐（潘德森撰稿）（夏令佳餚之六）

預備：嫩豆腐，四川菜（卽榨菜） 豆油或生油 味精 葱 細鹽

製法：去嫩豆腐之邊皮，把四川菜與葱，切成細末，放在豆腐內，加適量之味精及細鹽後，用筷略事調和，然後將油煎熟，澆於豆腐面上，再拌底拌之，隨手取食，既鮮美適口，又極衛生而富有維他命也。

諸君如欲購買「味精」，及油醬醋者，請撥電話一四四一九四一，當即專差送奉，不取送力。

一星期經濟菜單

燕英女士

我們夏季所吃的菜，無論是葷的或素的，總要求其清淡有味，過於濃厚的菜，是不適宜於夏季的。夏季中最清淡有味的葷菜，要算是火腿冬瓜湯了。你們一聽得火腿二字，定要一嚇一個迴旋，以爲火腿是貴族化的東西，怎能插入經濟菜單呢？其實火腿雖名貴，也有經濟的法，你上火腿店買火腿時，不必買上腰峯中峯，只要買琵琶頭，大約一塊錢左右，就可一個了。你買了回來，就隨時切幾片，和冬瓜一同做湯，我家買了一個琵琶頭，可用四五次之多，雖是不多幾片，然而湯中也很有火腿鮮味了。素的湯，用乾菜香菌毛豆同做，再澆一些麻油，也清淡有味，和火腿冬瓜湯一樣的可以下飯。

星期	菜			
星期一	火腿冬瓜湯	醋溜黃魚片	雪菜燒豆腐	甜醬炒茄子
星期二	洋葱牛肉絲	乾煎鹹帶魚	青菜炒百葉	蝦子拌乾絲
星期三	青椒炒肉絲	糖醋鳳尾魚	香菌乾菜湯	燉臭豆腐乾
星期四	綫粉牛肉片	雪菜燜烏賊	紅燒十景	香椿拌豆腐
星期五	肉絲豆腐羹	黃瓜炒小蝦	紅燒捲心菜	清炒長豇豆
星期六	番茄牛肉湯	鹹蛋燒豆腐	十景素燒鵝	霉干菜蒸豆芽
星期日	肉燉蛋	煎黃魚	炒潑菜	蒸茄子

英文函授學校招生
暑期班今日上課◉函授隨時可以加入◉兩種講義均係鉛印英漢對照清楚易懂◉函授講義附有明白如話之解釋決可了解入微◉英文書函取均可◉上海霞飛路萬福坊（近法國公園）三號

法界顧家宅 外灘 兆豐 膠州 四大公園
大光明 南京 大上海 大華 國泰 五大戲院
爲減低綠寶售價啓事
美國綠寶橘汁葡萄汁爲滋補美味飲料夏令尤爲必需茲爲求普及起見由原價七角特別減低售價爲 每瓶五角

中國戒烟療養院
院長 金學高醫師
◆專門戒除一切癮毒
◆管理嚴格 負責斷癮
病房分特頭二三等每日四元起
不論烟癮大小醫藥膳食一概在內走戒每日藥費二元五角癮大不加診金免計
▲院址：辣斐德路馬浪路口 電話八七四〇九號
▲分診所：廣西路一八七號（四馬路口）電話九六七四三

今天日夜開映
金都 電話：九四一一〇 二時半 五時 九時一刻 喬治賴甫德 青年亡命 社會勇武 慘死女少 含垢慈母 飲痛 罪惡鎖鍊 重痛苦步步荊棘 還債血 逃不出苦獄
巴黎 電話：八五二〇五 二時半 五時半 七時半 九時一刻 桃樂姍拉摩 卡茀斯貝初度作 跳月散花 女蛇求偶 迷魂裸逐 幽會追歡 南國之春 熱越香艷歌舞巨片 無遮大會 草裙狂舞
光陸 電話：一七一〇〇 二時半 五時 九時一刻 愛麗絲費領銜 歷史悲壯奇情巨片 破斧沉舟 妮子痴情壯士苦幹 火燒大船 怒摶惡勢力
金門 電話：七四四五八 二時半 五時 九時一刻 瓊克勞馥領銜 旅店女侍 夫婦學人 高落年魂 有志竟成 冰樹銀花 三星冰娘百人作 宛比游龍 一如春花 五彩新型冰舞大場面
星期三至星期四 勞合瑞倫領銜傑作 鐵窗鞭影 瑪格蘭洛克英主演 瓊花劫雨 泰羅鮑華領銜傑作 要求重映 來小戰士 六位小大亨最新作

綠野露天電影 靜安寺路大華路口 電話三九九三二
今晚獻映 一八時一刻 十時連看
二十世紀福斯公司出品 熱烈浪漫滑稽幽默艷情鉅片

洛麗泰楊 佐麥克利 主演
釣金龜
三個少女到男人堆裏去探險妙極
下期開映
富麗偉大歌唱音樂滑稽艷情鉅片 美千盈千 鸞歌引鳳 艷曲九支

鉅片大批堆積 映期無多趁早來看！
滬光 今天仍舊客滿三場
(日)二時半 五時半 (夜)九時一刻
日場 樓下七角 樓上一元一元四角
夜場 樓下八角 樓上一元一角一元半
談瑛 領銜
陸露明 孫敏 張琬 顧也魯 韓蘭根 主演
申貴生情死尼姑庵
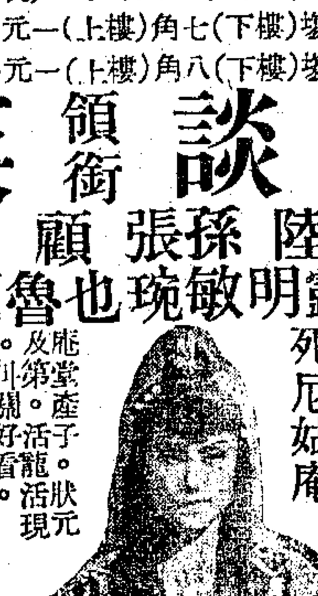
王晴蜓
龍活子產堂第。關好看。

新光 電話 九四九五〇
東施效顰 醜態畢露 魚目混珠 優劣立判
今天四場 二時 五時 七時 九時一刻
開映三天 客滿十四場！ 精彩特多
人人稱讚本片頂好 當代紅星 陳雲裳 領銜主演
重金收買宋氏家藏秘本
小關節一點勿漏 全趣味小動作 精彩與衆不同 動人著名故事 一看會哭過會笑

滬光代售本片各場座券
碧玉簪
李紅 顧也魯 韓蘭根 徐莘園 殷秀岑 袁如 等特 演員 導演
協力合演 公司作品
王睿秘計害了媳婦 認字妙法幸虧了頭
影壇至聖之作 天下至慘之劇
老看客 眼光頂兇，明察秋毫

金城大戲院 北京路貴州路轉角 電話九〇一二四號
今天日夜開映三場：二時半 五時半 九時一刻
接連客滿 一勝一籌 大衆歡迎國華巨片！
氣煞新郎 新愁新娘 花燭之夜 守洞房
三蓋衣 議和宴 送鳳冠 本片描寫道地 大團圓一場 六種插曲 三女分唱一男

合演 陳娟娟 龔稼農 周曼華·白雲 尤光照 蒙納 傑作
碧玉簪
監製 柳中浩 導演 鄭小秋 編劇 徐卓呆

老牌標記 ZENITH RADIO "THE ORIGINAL AUTOMATIC" 全球風行
先試後買 歡迎各界仕女先來比試較好
滿意第一 認到爲分滿意 即購買
增你智 彩色手提式最新型收音機

既小巧又玲瓏顏色更好看！
本市各大公司及電料行均有出售
總經理：上海科學事務公司

黃金大戲院 地址：八仙橋 電話：八四二二四
今天夜戲 全部 玉堂春
明天夜戲 全部 新十三妹 連營寨
座價（日戲）（夜戲）

更新舞台 延記 （地址牛莊路八號 電話九七一七七·九六〇五七）
陳麗芳 譚富英 楊盛春
今天夜戲 全部紅鬃烈馬
明天夜戲 托兆碰碑 能仁寺 艷陽樓

共舞台 榮記 定座電話八八四五〇八八八
今夜請早 越賣越好越做越出越紅 華清風世
第七集 濟公活佛 濟公開米店

天蟾舞台 定座電話90560-90561
陳鶴峯 領銜主演兼飾
今（夜） 六本 黃天霸
全部施公案：第一奇案 施公審啞吧 孩兒嶺 機關重重

璇宮 即將上演 唐若青 李香君 女店主 中旅劇團
回力球 星期一至星期五每晚八時起賽 星期六星期日下午二時半連賽兩場

大新遊樂 大京班 王碧鄭孫 紅鬃烈馬 西遊記
大舞台 第四集 神怪劍俠傳 連夜客滿 今夜請早 林樹森領銜主演
大世界 榮記
新都劇場 新新公司附設 太虛幻境 因緣 啼笑 游擊戀愛 西施
辣斐劇場 少奶奶的扇子 洪深編導
國華醫學化驗所 地址靜安寺路八三〇號二樓 電話三五六七八

中央 全新首映 十集火燒紅蓮寺
光華 西海 明星 恩派亞 一律依照新鐘點
卡爾登 英魂 戰地
巴黎 丹鳳朝陽
浙江 海底電國
平安 好冤家
天蟾 紅馬俠
東方 夫人與愛人
卡德 筱丹桂
永安天韻樓
濤聲月刊復刊啓事

利與弊
編者

本刊發表了兩篇基督教男女青年會補助淸寒學生的文字後，日昨接到梅箴君的「侵佔清寒獎學金」一文，乃流君也來了一篇報告（均發表於後），這自然是值得注意的事實。

凡事有利必有弊，清寒獎學金的創設，似乎是有百利而無一弊的，但是下面所發表的文字明明告訴我們，也不幸而發生弊端了。

要消除這種弊端，我同意梅箴君所提到的兩點。因爲它所發生關係的就祇有學校（機關）和學生，所以要消除這弊端當然是這雙方共同應負的責任。

如果你是一個家庭經濟狀況寬餘的學生，在各方面講，都不應該去塡塞無力升學者的惟一路途，反之，還應去資助他們，以補學校機關獎金之不足。至於把侵佔得來的學費，浪費於聲色之場，那更是要不得的罪狀。

設置淸寒學費的各學校機關，調查方面務須求得確實的情形，當然是不能忽略的，因爲這不是沽名釣譽之舉，但求額滿了事。你們所費的金錢與精神，一定要收得相等的代價。

希望這不良的現象，在雙方嚴密的檢討與執行下，迅速地消除，則清寒學生幸甚，國家幸甚。

領准考證處
乃流

到靜安寺路的女靑年會去索得一張「申請救濟學生登記表」以後，費去我一個早晨的時間，忙着找保證人，校長，終於仔細地塡好了。下午，我就不願再等的去換取准考證。

人是相當的多，一小隊一小隊的學生不斷的在女青年會的門口流進流出。尤其是索取申請書，也就是換取准考證的地方，學生們簇擁着把一個辦事員密密層層的包圍起來了。經過好一回的等待，我才得前進一步，於是掏出照片，成績報告單和申請書。

辦事員漫不經心的問着我旁邊的一個：「是不是你自己的？」

「是。」

於是一張照片被貼在准考證上去，手續也就完了。輪到了我，我就把所需的物件交給了辦事員，同時才得透出一口氣看看四周的人。那時我感到莫大的奇怪，因爲在我四周來換取准考證，十九看上去都是公子哥兒：那面一個穿着筆挺的白嗶嘰的西裝，這面一個把頭髮盪得有些像女人，更有……總之，從他們的服色舉動上，可以知道他們的家是決不至於會付不出學費的。女同學們也是這樣：塗胭脂，捲髮，以及別的種種極浪費的化裝品，我想，就是請她們把這些節省下來，也可以作一學期的書籍費了。

「申請救濟？補助費是爲你們而設的嗎？」我對這般公子小姐不禁生了一個妒忌的念頭。申請處的所以忙，領准考證的所以擠，我也怪到他們和她們的身上去了。我憎恨地在心裏說：「誰侵害我們窮學生的權利！」

完了手續，出來的時候我更看見一般「清寒學生」穿着高跟皮鞋，和買一支棒冰解解熱。他們是欺騙還是白相相？

團員的苦衷（答乃流君）
煒

讀了三日乃流君的大作，談到本館的缺點後，我們站在館員的立場上除了慚愧工作的不週到外，更感謝乃流君給予我們很誠懇的指正。

的確，像乃流君所說那樣，本館閱覽室內常有甜睡讀者發現，當然最好的辦法希望這般睡午覺的讀者，能明瞭公共場所的規則，勿妨害公衆利益爲前題，可是事實上不會有希望那樣的圓滿，因爲讀者間也有良莠不齊，所以免不了有這種情形產生。既然這樣，那末要輪到管理人員的注意問題了；但是我們也有許多苦衷呢。因爲館方支出經濟有限，人力當然也有限，可是工作却一天天的忙起來，所以管理人員也不能如願的來分配工作：就像閱覽室只有一個管理員，他（或她）不但要管理出入人數，閱覽證數，而且又要寄放書籍包裹，這三件工作，已不能使管理員時常離開崗位來找尋午睡的讀者；而且凡午睡的讀者，大多很狡滑地睡在視線不易見到的角落處，管理員就很難發現他們。所以我認爲最徹底的辦法，希望熱心的讀者們多多給予我們幫助，如果有上類情形時，希望讀者們互相勸告，否則告訴我們管理員來執行規則。這樣一來，我想一定可以得到很好的效果。當然這效果全是讀者所賜予館方的，不知乃流君及本館各讀者，以爲如何？不妨來試一下好嗎？

附帶要說的：本館最近實施查書以來，發現許多書籍被塗寫，少數被撕去，雖然還有補救的辦法，但是最要緊的還是要全體讀者們來實行養成護書的美德。另外也有一二位讀者認爲我們查書的不够愼密，要更詳細的查，這我們當然接受，而且過去現在甚至將來，我們始終站在做到「絕對正確」的原則下努力，這一點可以告慰於讀者們的。

最後我們仍盼望着讀者們多方面的指教，總之，圖是屬於大衆的！

侵佔清寒獎學金
梅箴

青年會看到失學問題的嚴重，因此擬一部經費設置清寒獎學金名額，以獎助家境清寒品學兼優之學生，確是一般無力而有志升學的學生們的福音。現在有許多學校也有此舉，這當然是值得我們共襄的善舉。

可是有一般家境尚稱寬裕的學生，看到學校有此舉，往往存着自私的念頭：「我也不妨去請求試試，假使學校裏允許了，不是可白白的多拿到一筆費嗎？假使學校裏不答應，那也無妨。」他們不顧到經濟力薄弱的同學的升學問題，並且因爲他們是不費力地騙來的，所以同時這筆款子就會從他們手裏輕易濫用掉。

我們學校也設置清寒獎學金名額，家境貧困或因受戰事影響的優秀同學而去請求的，固然是很多，但是有力升學的同學去請求的，也不在少數。校方審查當然不能十分周密，因此這些獎學金名額就也會被那些有力升學的同學所佔。

要知道各學校及各機關設置清寒獎學金名額都是有限的，你佔據一個名額，其他眞眞清寒的同學就少了一個名額，換句話說，就是多了一個失學的青年。所以我希望以後各學校及各機關舉辦清寒獎學金，應於審查方面，務須周密，以消除此種不良的現象。更希望申請獎學金者，先估量自己的家境，是否的確清寒，然後去請求，切勿侵佔一般有志而無力升學的同學們的惟一學費。

代郵 史念先生：請示通訊地址，春秋編輯室

游泳常識
强

入水前先作幾分鐘和緩運動及深呼吸，可使四肢靈活。用棉花塞耳道，免生耳道炎。出水後行全身乾擦，可免受寒。不可單獨游泳，防無人救護。不可飽食後游泳，防妨礙消化。不可在激烈運動後游泳，防發抽筋危險。如果在水中遇到四肢抽筋，最容易發生危險，應立即出水，用手掌在患處按摩，或敷以熱水。

舞后的歸宿
程小青

第三章 對立的情報

他作詫異聲道：「奇怪，怎麼兩條光光的膀子，連手鐲都不戴一隻？」

霍桑吐了一口烟，慢吞吞說：「這又是複雜問題的一環。」

倪金壽似乎不了解。「這話什麼意思？」

霍桑道：「本來是有的。你瞧，伊的左腕上不是有一條痕子嗎？不過不像是手錶，也許是手鐲。還有伊的左手的無名指上和耳朶上，都有戴過指環耳環的痕迹。伊身上雖沒有掙扎的傷痕，但耳朶孔上的血瘢，却明明是取耳環時所留下的。」

這時那兩個扛夫正要把一條白單被掩蓋到屍體上去。倪金壽揮揮手阻止他們，蹲下了身子，向霍桑所說的幾處細瞧。我才明白我剛才所瞧見的伊的耳朶上的血瘢的來由。

倪金壽點點頭說：「不錯，這的確又多了一重麻煩。」

那單被蓋好以後，另外兩個扛夫便抬着屍床走出去。秦默齋跟在後面，走到門口，又回過頭來補充一句：

「霍先生，倪探長，我希望你們最後勝利！」

霍桑答道：「謝謝你，等到檢驗法醫的工作完畢，我也希望你早些報告倪探長。」

秦默齋點點頭。「好，不過白醫官今天一天忙有公事上眞茹去了，不知什麼時候回來。一有結果，我決不就擱。」他走出去了。

這一度小小的紛擾結束以後，室中慘怖的空氣彷彿減少了些。霍桑又向金梅招招手，叫伊走近些。他和倪金壽也各回復了原座。倪金壽重新摸出他的紀事小冊來。

霍桑問道：「金梅，王小姐昨夜裏出去時戴的什麼首飾？」

那女僕好像思索了一下，答道：「我不曾留意，不過伊出去時常戴一隻鑲細鑽的金鐲，昨夜裏也許也戴出去的。」

「伊平日常戴一隻什麼戒指？」

「鑽戒，那粒鑽石有黃豆那麼大。」

（三八）

啓明書局出版 英文自修書 四馬路三二八號
啓明英漢辭典 英美會話 自修叢書
低廉票價